UPS WEB/SNMP MANAGER

CS121 Series

Benutzerhandbuch - Deutsch
User Manual - English
Rel.42

Limited Warranty

This software and the enclosed materials are provided without warranty of any kind. The entire risk as to software quality, performance of the program, media free of defects, faulty workmanship, incorrect use of the software or UPS, error free documentation and enclosed material is assumed by the user. We do not take any warranty to the correct functions of the software and the security of your system nor files, that might be damaged to due to possibly not correct function of our software. No warranty to correct functions of the software with the operating systems, loss of data or interruption of work processes, other UPS problems or to other errors that may occur out of this combination.

Copyright:

The information contained in this manual is non-conditional and may be changed without due notice. The software manufacturer undertakes no obligations with this information. The software described in this brochure is given on the basis of a license contract and an obligation to secrecy (i.e. an obligation not to further publicize the software material). The purchaser may make a single copy of the software material for backup purposes. No parts of this manual may be transferred to third persons, either electronically or mechanically, or by photocopies or similar means, without the express written permission of the software manufacturer.

The UPS-Management software includes a license key for each license. This license is valid for using the UPS service on one server with one UPS and an unlimited number of connected UPSMON-WINDOWS workstations. For operation on several servers a license for every new server is required, disregarding the fact if UPS service runs at that location or if the server is halted by an UPS service via remote command RCCMD. The same regulations are applicable to the use of remote send/receive modules RCCMD and multiserver shutdown under Windows OS, MAC OS and Unix. The service programs are generally delivered as a single license. If there is more than one disk in one package all of them have the same serial number and must not be used for future installations. To use a single CD-ROM for several multiserver shutdown installations you have to purchase additional CD license keys.

Copyright of the European Union is effective (Copyright EU).

Copyright (c) 1995-2005 GENEREX GmbH, Hamburg, Germany. All rights reserved.

Benutzerhandbuch Deutsch
Alle Bilder werden nur einmal aufgeführt im englischen Teil dieses Handbuches. Im deutschen Text wird lediglich auf die Bilder verwiesen. Zusätzlich werden die Seitenzahlen der Bilder in das Abbildungsverzeichnis im Anhang abgelegt.

Inhalt/Contents

Benutzerhandbuch Deutsch **2**
1. Quickstart und Funktionsübersicht **6**
2. Adapter Software-Updates **9**
2.1 Firmware via CS121x_upd.EXE: 9
2.2 Firmware update via FTP: 10
3. Zusatz Software **10**
3.1 RCCMD/RCCMD2 10
3.2 gChart 10
4. Lieferumfang **11**
4.1 Standard CS121 Adapter Kit Inhalte 11
4.2 Übersicht CS121 Bilder 11
4.3 Einzelheiten 12
4.3.1 USV Status 12
4.3.2 Netzwerkstatus 12
4.3.3 DIP-Schalter 12
4.3.4 Serielle Schnittstellen 12
4.3.5 MIB 12
4.3.6 Konfigurationskabel 13
4.3.7 Spannungsversorgung 13
4.3.8 USV Interface Kabel 13
5. Überprüfung der SNMP Adapter Funktionen **13**
5.1 USV Status Anzeigen Error/Link LED 13
5.2 Netzwerkanschluss Status LED 13
5.3 Ping(en) des SNMP Adapters 14
6. Konfigurationsvorbereitungen **14**
6.1 Methoden der Konfiguration 14
6.2 Kommunikationseinstellungen 15
6.2.1 Grundkonfiguration für eine Netzwerkverbindung 15
6.2.2 Grundkonfiguration für eine serielle Verbindung 16
7. Konfiguration: Verwendung des Hauptmenus **16**
7.1 Setzen von MIB System Group, IP und Gateway Adressen 17
7.2 Setzen der Zugangsberechtigung 17
7.3 Einstellen des Trap-Empfängers 18
7.4 UPS Settings (UPSMAN Konfiguration) 18
7.5 Event Settings 19
7.5.1 Log Event Settings 20
7.5.2 Email Event Settings 22
7.5.3 RCCMD Shutdown 22
7.5.4 RCCMD2 Message Event Settings 25
7.5.5 RCCMD Execute/command 25
7.5.6 UPS Shutdown (UPS SD) 26
7.5.7 AUX Port 26
7.5.8 RCCMD Trap 26
7.5.9 WOL 26
7.6 Network & Security Settings 27
7.6.1 Change CS121 Password 27
7.6.2 Timeserver Settings 27
7.6.3 Email client settings 28
7.6.4 Network Server Settings 28

7.6.5 Change UPSMON Password *28*
7.6.6 Change Static ARP Entries *29*
7.6.7 SNMP Trap Test *29*
7.7 Com 2 Settings & AUX Settings 29
7.7.1 Configuration Mode *29*
7.7.2 Pipe-Through Mode 1 *29*
7.7.3 Pipe-Through Mode 2 *29*
7.7.4 MODBUS 30
7.7.5 TempMan/SensorMan *30*
7.7.6 RAS 31
7.7.7 AUX und SS4 Settings *31*
7.8 Display Settings - Ansicht der Einstellungen 32
7.9 RESET Configuration to Default 32
7.10 Sichern und Schließen – Save, Exit and Reboot 32
7.11 Exit without saving 32
7.12 Scheduled actions 33
8. SS4 Und SS4 AUX **33**
8.1 Funktionsübersicht 34
8.2 Lieferumfang 34
8.3 Installation 34
8.4 Bedienung 35
8.5 Technische Daten 35
9. Konfigurieren der NMS **36**
10. ANHANG Mehr Informationen auch zur Reparatur ihres CS121 finden Sie im Anhang/Appendix des englischen Teils des Handbuches ab Seite 85. 37
English Manual **38**
1. Quickstart and Features Overview **38**
2. Adapter Software-Updates **42**
2.1 Firmware via CS121x_upd.exe 42
2.2 Firmware update via FTP: 42
3. Add-on software **43**
3.1 RCCMD/RCCMD2 43
3.2 gChart 44
4. SNMP Adapter Package **45**
4.1 Standard CS121 Package contents 45
4.2 Overview CS121Pictures 46
4.3 Details 47
4.3.1 UPS Status 47
4.3.2 Status of Network connectivity *48*
4.3.3 DIP-Switches 48
4.3.4 Serial ports 48
4.3.5 MIB 48
4.3.6 Configuration cable *48*
4.3.7 Power supply 48
4.3.8 UPS Interface cable *49*
5. Verifying the SNMP Adapter Functions **49**
5.1 UPS Status Displays (LEDs) 49
5.2 Network status LEDs 49
5.3 Ping the SNMP Adapter 49
6. Preparing for Configuration **50**
6.1 Method of configuration: HTML, TELNET, and Terminal 50

6.2 Communication settings 51
6.2.1 Basic configuration for a network connection 51
6.2.2 Basic configuration for a serial connection 52
7 Configuration: using the main menu 53
7.1 Setting MIB System Group, IP and Gateway Addresses 54
7.2 Setting the access controls 55
7.3 Configuring the Trap-Receiver 55
7.4 UPS settings (UPSMAN Configuration) 56
7.5 Event Settings 57
7.5.1 Log Event Settings 57
7.5.2 Email Event Settings 60
7.5.3 RCCMD Shutdown 60
7.5.4 RCCMD2 Message Event Settings 64
7.5.5 RCCMD Execute/command 65
7.5.6 UPS Shutdown 68
7.5.7 AUX Port 68
7.5.8 RCCMD Trap 69
7.5.9 WOL 69
7.6 Network & Security Settings 69
7.6.1 Change CS121 Password 69
7.6.2 Timeserver Settings 70
7.6.3 Email Client Settings 70
7.6.4 Network Server Settings 72
7.6.5 Change UPSMON Password 72
7.6.6 Change Static ARP Entries 72
7.6.7 SNMP Trap Test 73
7.7 Com 2 Settings & AUX Settings 73
7.7.1 Configuration Mode 74
7.7.2 Pipe-Through Mode 1 74
7.7.3 Pipe-Through Mode 2 74
7.7.4 MODBUS 74
7.7.5 TempMan/SensorMan 75
7.7.6 RAS 76
7.7.7 AUX and SS4 Settings 77
7.8 Display the settings 79
7.9 Delete the configuration settings 79
7.10 Save and Exit 79
7.11 Exit without saving 79
7.12 Scheduled actions 80
8. SS4 and SS4 AUX 81
8.1 Feature overview: 82
8.2 Contents 82
8.3 Installation 82
8.4 Operation 83
8.5 Technical data 83
9. Configuring the NMS 83
Anhang/Appendix 85
A RFC1628.MIB implemented commands 85
B Technical Specifications and Troubleshooting 91

C Cable and Circuit board configuration/ Pin/ AUX-Ports and Sensor Manager 93
D MODBUS Interface 99
D.1 MODBUS general *99*
D.2 Available Modbus Function Codes *99*
D.3 Exception Codes 99
D.4 MODBUS Modes in the CS121 M (ASCII and RTU) *100*
D.5 UPS Parameter 107
D.6 Bus termination 111
D.7 Configuration 112
D.8 TCP/IP - UDP Ports *112*
D.9 MODBUS Cables112
E. CS121 Recovery (English) - CS 121 Wiederherstellung (deutsch) 113
F. CS121 Comparison / Vergleichstabelle 118
G Abbildungsverzeichnis/Picture catalogue 122

1. Quickstart und Funktionsübersicht

Quickstart mit den CS121L External und CS121SC Slot UPS SNMP Adapter

Kurzanleitung: 3 Methoden für die Einstellung der gewünschten IP-Adresse und Auswahl der USV Schritt für Schritt als allgemeiner Schnelleinstieg (Die erfolgreiche Durchführung dieser Kurzanleitung setzt die neuesten Firmware Version für Ihr CS121 voraus. Vor der Konfiguration, empfiehlt es sich das aktuelle Software update aus dem Download bereich von http://www.generex.de zu installieren.)

1 TELNET: 17 Schritte

Vergewissern Sie sich ob DIP Schalter 1 und 2 auf OFF geschaltet sind (Siehe Abschnitt IV.1.2). In dieser Stellung hat das Gerät unabhängig von der Einstellung die IP Adresse 10.10.10.10 und damit wird eine serielle Verbindung bzw. Telnet ermöglicht. (Siehe Bild S.10 Abschnitt II.1 Nr. 5 für die CS121L und Bild auf S. 12 Abschnitt II.1.4 Nr. 5 für die CS121SC)

2 Netzwerkkabel und Stromkabel mit dem CS121L-Gerät verbinden bzw. stellen Sie die Spannungsversorgung zum USV internen Netzteil her und schieben Sie die CS121SC-Slotcard in den entsprechenden Adapter Schacht.

3 Warten Sie ca. 1 bis 3 Minuten bis das Gerät gebootet hat und stellen Sie fest ob die Grüne LED am LAN-Kabeleingang grün leuchtet. (Siehe auch Abschnitt III.1.1 &1.2)

4 Setzen Sie eine TCP IP Route auf das Gerät mit dem Kommandoshellbefehl "route add 10.10.10.10 <Ihre IP Adresse>". (Siehe auch Abschnitt IV.1.1)

5 Wenn das Gerät auf den Befehl "PING 10.10.10.10" keine Antwort gibt überprüfen Sie die Einstellungen mit dem Befehl "route print".

6 Öffnen Sie die Telnet einlogmaske mit dem Kommandoshellbefehl: "Telnet 10.10.10.10"

7 Wenn die password: Auf forderung auf dem Bildschirm erscheint tragen Sie das Passwort "cs121-snmp" (kleingeschrieben) ein.

8 Drücken Sie die Eingabetaste, um in die Maske des Hauptmenus zu gelangen.

9 Geben Sie die Ziffer 1 am Enter Command => Prompt ein um in das Submenu für die Netzwerk zu gelangen.

10 Richten Sie die einzelnen IP-Settings analog zu dem auf geführten Beispiel in der IP Setting Maske nacheinander ein. Erst die Eingabe der Zeilen-Zahl und dann, nach Eingabe eines Leerzeichens <space>, können Sie nun den neuen Wert eintragen und mit der Eingabetaste <enter> bestätigen. Ihre Änderung erscheint im oberen linken Bereich des Bildschirms. (Siehe auch Bild s. 20 Abschnitt IV.1.3)

11 Nachdem Sie mit der Konfiguration der IP-Adresse fertig sind können Sie das IP Settingsmenu verlassen. Das Hauptmenü ist mit der Eingabe der Ziffer 0 und Betätigen der Eingabetaste <enter> zu erreichen.

12 Als letzte Konfiguration wird die USV ausgewählt. Über die Auswahl 4 im Hauptmenu werden die UPS Settings-menu Kommandozeile erreicht. Zuerst kann die Zeile 1 ohne Parameter eingegeben werden um die USV-Modelzuordnungstabelle durchzugehen. Danach kommt die Eingabe der 1 und dann, nach Eingabe eines Leerzeichens <space>, können Sie nun den zu Ihrer USV zugehörigen Wert eintragen und mit der Eingabetaste <enter> bestätigen. Ihre Änderung erscheint im oberen linken Bereich des Bildschirms.

13 Kehren Sie mit der "0"-Eingabe zurück in das Hauptmenu und "S" eingeben und die Returntaste drücken um die Veränderungen zu übernehmen und um zu Rebooten.

14 Wenn die "Connection to host lost." Meldung erscheint kann das Telnet fenster geschlossen werden.

15 Das Netzteil des CS121L herausziehen und den DIP-Schalter 1 in die ON Position schalten damit das Gerät die IP-Adresse 10.10.10.10 nicht mehr belegt. Das CS121SC muss hierfür kurz aus den Schacht gezogen werden.

16 Bei CS121L, schließen Sie das Netzteil wieder an bzw. schieben Sie den CS121SC Adapter wieder in den Schacht.

17 Analog zu Schritt 3 warten Sie ein paar Minuten bis das System rebootet und dann wie im Schritt 4 kontrollieren Sie ob das Gerät unter der neuen IP eine Antwort gibt bzw. öffnen Sie die neue IP Adresse ev entuell mit dem Browser oder mit der UPS Monitor software.

1 Terminalprogramm: 13 Schritte

2 Verbinden Sie den SNMP Adapter (COM2) über das beiliegende Konfigurationskabel mit einem PC auf dem ein Terminalprogramm gestartet ist. Hierzu genügt ein Dumb-Terminal bzw. ein Terminal-Emulationsprogramm, wie z.B. Microsoft Windows HyperTerminal. Verwenden Sie hierzu den COM1 als Verbindung und entnehmen Sie die Kommunikationseinstellungen aus dieser Tabelle:

	Adapter
Baud rate	9600
Data bits	8
Parity	None
Stop Bits	1
Flow Control Xon/Xoff	None
Handshaking	None
CR/LF	OFF
Local Echo	OFF
Terminal Type	ANSI (VT100)

3

4

5

6

7

8

9

10

11

12

13

14

15

16

17

1 Web-browser: 14 Schritte

2 Netzwerkkabel und Stromkabel mit dem CS121L-Gerät verbinden bzw. stellen Sie die Spannungsversorgung zum USV internen Netzteil her und schieben Sie die CS121SC-Slotcard in den entsprechenden Adapter Schacht.

3 Warten Sie ca. 1 bis 3 Minuten bis das Gerät gebootet hat und stellen Sie fest ob die Grüne LED am LAN-Kabeleingang grün leuchtet. Der Error Link sollte nicht rot leuchten. (Sonst ist das Gerät möglicherweise vorkonfiguriert. In diesem Fall wenden Sie entweder die Telnet- oder die Terminalmethode an.)

4 Setzen Sie eine TCP IP Route auf das Gerät mit dem Kommandoshellbefehl "route add 10.10.10.10 <Ihre IP Adresse>". (Siehe auch Abschnitt IV.1.1)

5 Wenn das Gerät auf den Befehl "PING 10.10.10.10" keine Antwort gibt überprüfen Sie die Einstellungen mit dem Befehl "route print".

6 Öffnen Sie die IP Adresse, http://10.10.10.10 Einzelheiten hierzu entnehmen Sie Abschnitt IV. auf Seite 16.

7 Klicken Sie den Link zur Network & Securtiy unter Configuration. Tragen Sie in die eingeblendete Maske Ihren Benutzernamen: "admin" und Kennwort: "cs121-snmp" ein und bestätigen Sie dieses mit einem Klick auf den OK-Knopf.

8 Tragen Sie die IP-Einstellungen in die entsprechenden Felder ein und übernehmen Sie die Veränderungen anschließend mit einem Klick auf den APPLY-Knopf.

9 Klicken Sie auf den unter Configuration UPS Model & System Link. Wählen Sie Ihre USV aus dem **UPS Model:** Dropdownmenu und übernehmen Sie die Veränderungen anschließend mit einem Klick auf den APPLY-Knopf.

10 Um den Configurationbereich zuverlassen klicken Sie den Save Configuratbn Link unter Configuration und dann klicken Sie auf den Save, Exit & Reboot Link in dem CS121 Configuration Manager Fenster.

11 Die Meldung, "Adapter will reboot now!" erscheint. Wenn das Gerät wieder über den Web-browser erreichbar ist können Sie den Web-browser schließen.

12

13

14

Der CS121 Series ist eine Reihe von Produkten die besonders für die Anlagenverwaltung im Bereich der kritischen Ressourcenmanagement für technische Einrichtungen entwickelt wurden. Für alle dieser Geräte ist die Kernfunktion als Endgerätemanager mit SNMP Eigenschaften das gleiche und dieses Handbuch beschreibt sowohl die Kernfunktion des CS121s als auch die Funktionen die mit den zusätzlichen Komponenten zu tun haben.

Hinweis: Um andere Rechner im Netzwerk als Endgeräte verwalten zu können ist eine RCCMD Installation auf dem jeweiligen Clientrechner erforderlich. RCCMD ist die einzige Möglichkeit die Kommunikation zwischen dem CS121 als UPSMAN Manager und den jeweiligen Clientrechner im Netzwerk sicherzustellen. Während die Möglichkeit besteht, andere Rechner als RCCMD Nachrichtenempfänger einzustellen, können diese Nachrichtenempfänger nur als solche fungieren wenn sie über einen laufenden RCCMD Prozess verfügen. Jeder Clientrechner muss seine eigene RCCMD Lizenz haben. Nur so kann der CS121 seine Funktion als Endgerätemanager erfüllen. Das Einstellen von RCCMD Befehlen wird im Abschnitt 7.5 Event Settings ausführlich erklärt.

Zumeist werden die CS121 Produkte für die Verwaltung von USV-Anlagen eingesetzt. Hierfür stehen eine große Auswahl an CS121 SNMP Netzwerkadapter zur Verfügung. Diese Adapter die im wesentlichen für die Verwaltung von USV-Anlagen konzipiert sind können aber auch durch das anschließen von Zusatzmodulen wie der SiteSwitch SS4-AUX, SensorManager, und Modems um andere Funktionen erweitert werden. Es gibt externer Adapter (normaler Adapter oder Modbusversion), Slotversionen des CS121 (Herstellerspezifische Einschubkarte) und es gibt andere externer Geräte die auf dem CS121 basieren: Der RASManager ist ein externer Adapter mit eingebautem ISDN/Analog Modem. Die SiteSwitch (direkter Zugriff auf Stromverteilung), SiteMonitor (Verwaltung für bis zur 64 digitale Alarme), und SiteManager (Multifunktionsgerät) sind externe Geräte mit zusätzlichen Komponente um andere Überwachungs- und Verwaltungsmöglichkeiten der technischen Anlagenverwaltung abzudecken die über das eigentliche USV-Management hinaus gehen.

Im SNMP Betrieb arbeitet der CS121 Adapter mit einem eingebauten Simple Network Management Protocol (SNMP) Software Agent. Dieser Agent reagiert auf die SNMP Funktionen (Befehle) „get“ und „set“ und leitet so genannte „trap messages“ an vorbestimmte Empfänger weiter. Diese „trap messages“ können den Benutzer über kritische Situationen der Unterbrechungsfreie Stromversorgung (USV) informieren. Hierzu zählt z.B. das Umschalten auf Batteriebetrieb. Zusätzlich kann der SNMP Adapter Remote Console Command (RCCMD) Signale versenden die z.B. auf RCCMD Empfangsrechnern einen Shutdown oder andere Funktionen auslösen (RCCMD ist ein Zusatzmodul.).

Der SNMP Adapter Kit hat folgende Funktionen:

SNMP Adapter CS121L/CS121 Slot

Der SNMP Adapter nimmt aufgrund seiner kompakten Ausmaße nur wenig Platz in Anspruch. Der Adapter hat eine Größe von 69x126 mm. (Externer SNMP Adapter.) – oder der Adapter kann in einen Erweiterungssteckplatz der USV integriert werden (abhängig von USV Modell)

Serielle Schnittstelle

Mit den DIP-Schaltern kann die serielle Schnittstelle (COM2) in eine Konfigurations-Schnittstelle zur Installation bzw. in eine Kommunikations-Schnittstelle für Modembetrieb umgeschaltet werden. Bei der MODBUS Version wird die COM 2 als RS 485 ausgelegt und steht für die Konfiguration nicht mehr zur Verfügung. Die MODBUS Variante kann nur über TELNET und Default IP Adresse konfiguriert werden.

SNMP Traps senden

Grundaufgabe des Adapters ist es Alarmzustände der USV an eine Überwachungsstation zu senden (Traps) oder alle USV Daten im Netzwerk zur Abfrage bereitzustellen. Mit dieser Funktion kann z.b. die Spannungsversorgung und der Batteriezustand einer USV, von einer SNMP Managementstation überwacht werden. Über den Menüpunkt Event settings können SNMP traps zu Testzwecken auch simuliert werden.

Fernbedienung

Über diese Funktion kann die USV beispielsweise auf Bypass geschaltet werden (herstellerabhängig); ausgelöst wird dieses durch ein entsprechendes Kommando über die Network Management Station oder durch die zur USV gehörige USV Management Software.

Telnet

Per Telnet kann jeder Adapter (nach der erstmaligen Initialisierung und Vergabe einer IP Adresse) über das Netzwerk umkonfiguriert werden oder auch die aktuellen Messwerte der USV angezeigt werden.

Kompatibilität mit allen gängigen Network Management Systemen (NMS)

Der SNMP Adapter ist mit fast allen gebräuchlichen Network Management Systems kompatibel, z.B. HP Open View HP UNIX und Microsoft Windows NT, Novell NMS, Spectrum, Sun NetManager, IBM Net View/600 u.a. Alle SNMP Systeme, die das Einkompilieren einer MIB erlauben – oder bereits die Management Information Base (MIB) Request for Comment (RFC) 1628 für USV Systeme enthalten, können mit dem Adapter betrieben werden.

Multiserver shut down via RCCMD/RCCMD2: Der SNMP Adapter Typ CS121 kann mit allen RCCMD Modulen der UPS-Management Software einen Netzwerk-Shut-Down einleiten. Ein auf TCP/IP basierendes RCCMD Sendesignal wird an alle RCCMD Empfänger (Server im Netzwerk mit RCCMD Empfänger Software) versendet. Damit kann z.b. ein shutdown direkt auf unbegrenzt vielen Computern ausgelöst werden, unabhängig von deren Betriebssystem. RCCMD ist optionaler Bestandteil der USV Management Software. USV-Management software und RCCMD Lizenzen sind vom USV Fachhändler erhältlich.

RS-232 USV Protokoll Router – Pipe- through: Der SNMP Adapter Typ CS121 kann das USV Protokoll welches über COM 1 gelesen wird direkt auf COM 2 wieder ausgeben. Damit ergibt sich die Möglichkeit weitere Software an die USV anzuschließen ohne zusätzliche Hardware (RS-232 Multiplexer) einzusetzen.

Zeitgenaues Logfile:

Der CS121 besitzt ein eigenes Logfile welche bei Verwendung eines Timeservers im Netzwerk (Atomuhr im Internet oder ein Server mit Zeitserver Software als Referenz) festhält welche Alarme bisher aufgetreten sind. Auf dieses Logfile kann vom UPSMON, JAVAMON oder via FTP zugegriffen werden. Die Logfile Grösse beträgt 720 Zeilen und löscht ältere Einträge automatisch.

Email Client:

Die CS121 Modelle besitzen einen Simple Mail Transfer Protokoll (SMTP) kompatiblen Email Client, der automatisch Emails bei Alarmen versenden kann.

Netzwerk settings:

Die CS121 Modelle können auf Ihre Netzwerkumgebung abgestimmt werden, es kann z.b. 10Mbit oder 100 Mbit, Autosensing on/off eingestellt werden.

Hinweis: In größeren schnellen Netzwerken wie CISCO oder auch HP Procurve mit Autosensing Switches können Probleme mit dem CS121 Adaptern beim Reboot entstehen. Wenn dieses zutrifft und Switches im Einsatz sind, dann ist die Ursache vermutlich das AUTOSENSING der Netzwerkgeschwindigkeit. Da auch beim CS121 AUTOSENSING per Default auf ON steht, kann dies dazu führen, dass die beiden Geräte über längere Zeit versuchen sich gegenseitig auf eine Geschwindigkeit einzustellen. Dieser Prozess kann länger dauern und manchmal auch nie erfolgreich beendet werden.
Dadurch ist die CPU des Switches stark belastet was dazu führen kann, dass die gesamte Netzwerkperformance beeinträchtigt wird oder sogar ganz ausfällt. In diesem Fall legen Sie fest welche Netzwerkgeschwindigkeit gewünscht ist. Dann über die CS121 Konfiguration die Geschwindigkeit von AUTO auf den gewünschten Wert z.B. "100half" einstellen.

Webserver: Die CS121 Modelle besitzen einen Webserver der alle Informationen des Gerätes anzeigt. Mit dem JAVAMON kann auch eine grafische Darstellung der Daten angezeigt werden (Das JAVAMON Modul wird nicht bei allen Versionen implementiert.).

Netzwerkanschluss : Einen möglichen Einsatz des SNMP Adapters zeigt die Darstellung unten, in der der SNMP Adapter eine USV in einem Ethernet-Netzwerk überwacht. Der SNMP Adapter kommuniziert mit der USV, um beispielsweise über die Spannungsversorgung Ihres Systems zu informieren. Siehe : Figure 1 CS121 in a network environment.

2. Adapter Software-Updates
2.1 Firmware via CS121x_upd.EXE:

Updates für die Firmware stehen kostenfrei zur Verfügung im Downloadbereich der Webseite: http://www.generex.de oder bei Ihrem USV Hersteller.

2.2 Firmware update via FTP:

Ein Firmwareupdate kann auch via FTP erfolgen. Benutzernamen: admin Passwort: cs121-snmp. Die neuen files PROJECT.HEX, UPSTYP.UPS, MESSAGES.DAT werden einfach in das Verzeichnis „FILES“ übertragen, überschreiben Sie dabei das ältere vorhandene File. Nun kann neu gestartet werden und per TELNET die Konfiguration verändert werden.

Hinweis: **Die Konfiguration des CS121 kann mittels einer ftp-Verbindung zum Adapter lokal gesichert werden. Hierfür wird die „upsman.cfg“ Datei im „flash“ Verzeichnis des Adapters per ftp heruntergeladen. Nach einem Firmwareupdate kann die gesicherte Konfiguration des Adapters auf den Adapter per ftp zurückgespielt werden. Siehe Figure 2 CS121 configuration settings per ftp. The host address can be the either the IP address or the DNS.**

Ein Firmwareupdate über FTP ändert nicht nur die Betriebssoftware des CS121. Sollen auch Herstellerspezifische Daten verändert werden, so ist immer eine UPSTYP.UPS Datei notwendig – wenden Sie sich an ihren Support für weitere Informationen. Hinweis: Ein Firmwareupdate kann bei Abbruch den Adapter beschädigen. Sollte dies der Fall sein so muss der Adapter komplett neu formatiert werden, dazu ist spezielle Software bei ihrem USV Support erhältlich. Wir empfehlen die Nutzung des CS121x_upd.exe Tools.

3. Zusatz Software

3.1 RCCMD/RCCMD2

Mit dem zur USV-Management Software gehörenden Multiserver shutdown Modul RCCMD bzw. RCCMD2 (zusätzliche „Client“ Lizenz notwendig) kann der SNMP Adapter Typ CS121 unbegrenzt viele andere Netzwerkcomputer direkt herunterfahren, Nachrichten senden und Programme auf Remote Rechnern ausführen und bei entsprechender Netzwerk-Konfiguration können beliebig viele Rechner/ Server gesteuert werden. Im allgemeinen können die meisten Signale von einem Rechner aus, der sich in einem bestimmten Netzwerk befindet, als Rundruf (Broadcast) versendet werden.

Siehe Figure 3 RCCMD signal broadcast.

Einzelheiten zu RCCMD finden Sie im Handbuch zur USV-Management Software, Kapitel RCCMD und in diesem Handbuch in Abschnitt 7.5.3 RCCMD Shutdown. Für den Erwerb von RCCMD Software, wenden Sie sich an ihren Fachhändler.

Siehe Figure 4 HTTP Event overview configuration with .

3.2 gChart

gChart ist ein Plugin für den Internet Explorer und steht als kostenloser Download zur Verfügung auf der Website von Generex. Der ActiveX graphische Logkontroller GChart für den Internet Explorer ermöglicht die schnelle Visualisierung von Messwerten, die der CS121 Adapter in seine Logdateien speichert. Somit werden Fehler im USV System schneller aufgedeckt und Systementwickler brauchen weniger Zeit, um die Optimierung der Leistung eines Systems durchzuführen. Innerhalb des graphischen Bereiches können Ausschnitte vergrößert und verkleinert werden und dabei wird die Maus dazu verwendet, durch den Datensatz hin und her zu bewegen. Mit einem Mausklick in der Nähe einer gezeichneten Linie kann der

Anwender die interpolierten Werte direkt in der Graphik abfragen. Zusätzlich können sowohl die ganze Legende oder einzelne Werte als auch die Gitterlinien anhand der Toggelknöpfe und Häkchen für eine benutzerdefinierte Ansicht ein- und ausgeschaltet werden.
Der GChart-Kontroller wird bereits auf dem Q01 eingesetzt und kann unter den folgenden Links als Onlinedemo betrachtet werden: http://q01.generex.de/ Folgen Sie bitte hierzu die Chart links. Siehe Figure 5 gchart plug in for the internet explorer.

4. Lieferumfang

4.1 Standard CS121 Adapter Kit Inhalte

Das Standard SNMP Adapter Kit beinhaltet ein SNMP Adapter und die dazugehörige Hard- und Software. Einzelheiten zu den SS4 und SS4 AUX sind im Abschnitt 8. SS4 Und SS4 AUX enthalten. Die Budget Modelle verfügen nicht über alle Eigenschaften des Standardmodeles. Eine Vergleichstabelle ist im Anhang. Siehe

F. CS121 Comparison / Vergleichstabelle.

Adapter	Lieferumfang
CS121 L (extern) 9-36V DC (12,5 cm x 7 cm x 2,8 cm)	Steckernetzteil Benutzerhandbuch deutsch und englisch Konfigurationskabel für die serielle Konfiguration über Terminalsoftware
CS121 C (extern) 9-36V DC (12,5 cm x 7 cm x 2,8 cm)	Benutzerhandbuch deutsch und englisch Konfigurationskabel für die serielle Konfiguration über Terminalsoftware
CS121 Typ SC (13,5 cm x 6 cm x 1,5 cm)	Benutzerhandbuch deutsch und englisch Konfigurationskabel für die serielle Konfiguration über Terminalsoftware
CS121 M Modbus (extern) (12,5 cm x 7 cm x 2,8 cm)	Benutzerhandbuch deutsch und englisch Anschluss Mini-8 Stecker für MODBUS RS-485 Interface COM 2. Konfiguration über Terminalsoftware

Tabelle: Lieferumfang

Optional ist ein Montage-Kit für Wand bzw. Hustschienen-Montage erhältlich.

4.2 Übersicht CS121 Bilder

Siehe Abschnitt 4.2 Overview CS121Pictures.

Grundsätzlich gibt es folgende Unterscheidungen:

CS121 C= externer Adapter mit Längsregler Stromversorgung (Spezialmodell für Stromversorgung aus USV, 9 – 36V)
CS121 L= externer Adapter mit AC/DC Wandler Stromversorgung (Standard Modell mit externem Netzteil, 9V)
CS121 SC= slot Adapter mit Längsregler Stromversorgung (Spezial Modell mit Eingangsspannung 8 – 36 Volt/ 500mA.)
CS121 F = slot Adapter für FUJI UPS Japan
CS121 R = slot Adapter für RIELLO/AROS UPS Italien
CS 121 GE = slot Adapter für GE UPS Schweiz
CS121 PW = slot Adapter für Eaton Powerware USA
CS121 M= externer Adapter mit MODBUS Ausgang.
CS121 M SL= Slot Adapter mit MODBUS Ausgang.

4.3 Einzelheiten

4.3.1 USV Status

Die rote/grüne LED (siehe Nr. 3 in oberer Grafik) hat die Aufgabe, über den Zustand der USV Kommunikation zu informieren. Normale USV Kommunikation wird durch eine in regelmäßigen Abständen blinkende grüne LED angezeigt. Die rote LED leuchtet permanent während des Bootvorgangs. Der Fehlerzustand „Communication lost“ wird ebenfalls durch die rote LED signalisiert. Der Bootvorgang kann bis zu 3 Minuten dauern, in dieser Zeit wird die rote LED angezeigt.

4.3.2 Netzwerkstatus

Die LED die in der RJ45 Buchse integriert sind (siehe Nr. 1 in oberer Grafik) signalisieren mit grün eine Verbindung zum Netzwerk an und mit gelb Netzwerkverkehr.

Grüne LED	Gelbe LED	Adapter
Aus	An	UPS wird gesucht/initialisiert, Startphase, dauert bis zu 2 Minuten
Blinkt	Aus	Daten fließen/Normalzustand der USV
An	An	Kommunikation zur UPS unterbrochen.

Tabelle: Netzwerkstatus LEDs

4.3.3 DIP-Schalter

Mit den DIP-Schaltern kann zwischen zwei Funktionen gewählt werden: Konfigurationsbetrieb und Normalbetrieb.

Tabelle: DIP-Schalter Positionen

Schalter 1	Schalter 2	Beschreibung
ON	OFF	Normalbetrieb (Konfigurierte IP Adresse)
OFF	OFF	Default IP Adresse (=10.10.10.10 und COM 2 Konfigurationsbetrieb)

4.3.4 Serielle Schnittstellen

Der SNMP Adapter verfügt über zwei serielle Schnittstellen, wobei über COM1 (siehe Adapter) der Anschluss der USV stattfindet und über COM2 (Siehe obige Tabelle) die SNMP Adapter Konfiguration erfolgt. (Bei Modell MODBUS ist die COM 2 eine RS485 Schnittstelle)

4.3.5 MIB

Ihr Adapter „spricht“ SNMP USV Standard MIB RFC 1628. Diese MIB wird von den meisten SNMP Software Produkten unterstützt. Daher ist es meist nicht notwendig eine MIB in die SNMP Software einzukompilieren. Systeme welche diese Standard UPS MIB noch nicht beinhalten können die RFC 1628 von unserer Website herunterladen und die MIB nachträglich einkompilieren.

Hierzu kopieren Sie die MIB Datei in Ihr entsprechendes MIB Verzeichnis Ihrer SNMP Station, und kompilieren Sie diese Datei. Suchen Sie daher zuerst im MIB2-Baum nach einer UPSMIB. Dies sollte eine auf RFC1628 Standard MIB entsprechen.

4.3.6 Konfigurationskabel

Ihr Adapter wird mit einem Konfigurationskabel geliefert, welches an die serielle Schnittstelle (COM2) des SNMP Adapters und an die Schnittstelle eines PCs (mit Terminalsoftware) angeschlossen wird. (Außer MODBUS, hier erfolgt Konfiguration ausschließlich über TELNET und Default IP Adresse). Hierzu genügt ein Dumb-Terminal bzw. ein Terminal-Emulationsprogramm, wie z.b. Microsoft Windows Hyperterminal. Im Falle der Konfiguration des SNMP Adapters stellen Sie bitte

sicher, dass sich die DIP-Schalter in der korrekten Position befinden. Vergleichen Sie hierzu bitte den Abschnitt 7. Konfiguration: Verwendung des Hauptmenus.

4.3.7 Spannungsversorgung

Die Spannungsversorgung des SNMP Adapters (nur externes Modell CS121L) erfolgt über das mitgelieferte Steckernetzteil an einer Netzdose (230 V).

Hinweis: **Für die CS121 Adapter Version L gilt, dass wenn Sie ein anderes als das mitgelieferte Netzteil benutzen, Sie darauf achten sollten, dass die Polarität richtig gewählt ist. Wird das Netzteil mit der falschen Polarität an den SNMP Adapter angeschlossen, könnte der SNMP Adapter beschädigt werden und die Garantie erlischt. Die Versorgungsspannung darf nicht höher als 9V DC (Standardmodelle) sein.**

Für die CS121 Modelle C und die Slot Card wird kein Netzteil mitgeliefert. Diese Adapter bekommen ihre Stromversorgung direkt von der USV, wobei beide über einen variablen 9-36V DC Eingang verfügen.

4.3.8 USV Interface Kabel

Als USV Verbindungskabel nehmen Sie bitte das der USV beiliegende Originale Schnittstellenkabel. Das herstellerspezifische Schnittstellenkabel verbindet die USV mit dem SNMP Adapter. Bitte wenden Sie sich bei Fragen an den Hersteller der von Ihnen eingesetzten USV. Verwenden Sie nur das Original RS-232 USV Kabel zur Kommunikation. Wenn Ihre USV nur über eine Kontaktschnittstelle verfügt, müssen Sie das entsprechende Spezialkabel verwenden. Weiter Informationen zu speziellen Kabeln für Ihre USV erfragen Sie bitte bei Ihrem Lieferanten.

5. Überprüfung der SNMP Adapter Funktionen

Der Verbindungsstatus des SNMP Adapters kann sowohl vor einer als nach einer Konfiguration kontrolliert werden. Dabei sind drei Punkte zu beachten.

5.1 USV Status Anzeigen Error/Link LED

(Siehe Figure 7 CS121 external adapte)

a) Während des Bootvorganges leuchtet die rote LED permanent. Die grüne LED ist zunächst nicht an. Dieser Prozeß kann bis zu 3 Minuten dauern. Die rote LED bleibt an wenn ein ERROR vorliegt.

b) Ungefähr fünf bis zehn Sekunden nach dem Ende des Bootvorgangs beginnt die grüne LED zu blinken. Das grüne Blinken bedeutet, daß der Adapter für die Kommunikation bereit ist.

5.2 Netzwerkanschluss Status LED

(Siehe Figure 7 CS121 external adapter)

Die LEDs, die in der RJ45 Buchse integriert sind, signalisieren mit der grünen LED eine Verbindung zum Netzwerk und mit der gelben LED, Netzwerkverkehr.

5.3 Ping(en) des SNMP Adapters

a) Senden Sie ein Ping Kommando von der SNMP Station oder einem anderen Netzwerkrechner (NMS, Network Management Station) an den SNMP Adapter ab wenn Sie die IP-Adresse des Adapters kennen.

b) Für den Fall, daß Sie keine Rückmeldung bekommen, überprüfen Sie bitte den Netzwerkanschluß und die IP Adresse des SNMP Adapters. Weiteres hierzu im nächsten Abschnitt 7. Konfiguration: Verwendung des Hauptmenus.

Hinweis: **Die unterschiedlichen Antwortzeiten bei einem Ping stellen keinen Fehler dar. Der Adapter beantwortet nicht jede PING Anfrage gleich schnell, bei langsamen oder umfangreichen USV Protokollen kann es sogar zu einem kurzfristigen timeout kommen. Eine ständiger timeout ist allerdings ein Fehlerzustand.**

6. Konfigurationsvorbereitungen

6.1 Methoden der Konfiguration

Es stehen drei Methoden zur Verfügung, um eine Konfiguration des SNMP Adapters vorzunehmen: Telnet, Terminal und http. Diese Methoden unterscheiden sich in der Art der Verbindung und in der Art der Benutzeroberfläche. Die Telnet Methode hat Gemeinsamkeiten mit den zwei anderen Methoden. Die Telnet Methode lässt wie bei der http Methode eine Kommunikationsverbindung zum Adapter über das Netzwerk durch seine IP Adresse zu und in der Bedienung hat die Telnetmethode die gleiche Benutzeroberfläche wie bei der Terminalmethode. Bei der Terminalmethode wird der SNMP Adapter seriell mit einem Rechner verbunden. Über die Terminal und Telnet Schnittstellen bietet der SC121 Adapter ein Systemskonfigurationsmenu an über das der Benutzer verschiedene Ebenen des Hauptmenus per Befehlszeilen durchwandert und einzelne Konfigurationen im System vornimmt. Bei der http Methode bietet der Adapter Möglichkeiten an Konfigurationen direkt in Maskenfelder einzutragen oder per Dropdown-Menü auszuwählen.

Wenn Sie im Vorfeld Ihre USV aufgebaut und angeschlossen haben, können Sie jetzt mit einer von diesen drei Konfigurationsmöglichkeiten des SNMP Adapters für das Netzwerk fortfahren. Hierfür sollte der SNMP Adapter an einem PC mit einem Terminal-Emulationsprogramm/Dumb-Terminal seriell angeschlossen sein und/oder über TELNET/http per IP-Adresse vom Netzwerk erreichbar sein. Es gilt grundsätzlich für alle drei Konfigurationszugänge eine Anmeldung im System zuerst vorzunehmen. Für den Zugang per Terminal und Telnet wird der Benutzer gleich beim Starten des Programms aufgefordert das Passwort einzutragen. Das werksmäßig eingestellte Passwort lautet:

„cs121–snmp“
Dieses Passwort gilt auch für die Passwortabfrage im Abschnitt

7.6 Network & Security Settings – *Option 1* In diesem Abschnitt kann ebenfalls das Passwort geändert werden.

Bei dem Zugang per http in die Konfiguration des Adapters muss zusätzlich der Benutzername eingeben werden. Der Benutzername ist mit „admin“ voreingestellt und das Passwort ist „cs121-snmp“.

Siehe Figure 8 HTTP administrator login.

Achtung **Vergleichen Sie unbedingt den Abschnitt 5.3 Ping(en) des SNMP Adapters a, wenn die ERROR LED rot leuchtet. In diesem Fall steht die Konfigurationsmöglichkeit wahrscheinlich per http nicht zu Verfügung.**

Aufruf der drei Methoden:
Verwendung von TELNET und Konfiguration des Adapters über die Default IP Adresse 10.10.10.10 (oder bereits konfigurierte IP-Adresse) Befehl: „telnet <IP-Address>“

Nutzung eines Terminalprogramms und des seriellen Verbindungskabels über COM 2.

Konfiguration über Web Browser - Hier wird über eine HTML Seite die gesamte Konfiguration möglich gemacht. Hierzu kann entweder die default-IP Adresse 10.10.10.10 und dem User Name: admin; Passwort des TELNET Clients (default= cs121-snmp). Später kann die konfigurierte IP Adresse als Adresse für den Web Browser verwendet werden. Bitte beachten Sie die integrierten online Hilfen der HTML Seite bei weiteren Fragen.

Für die Konfiguration mit Web Browser/Server sind folgende Dinge zu beachten:

Grundsätzlich empfehlen wir den Einsatz von Microsoft Internet Explorer 6.x oder auch Mozilla 1.3x (Bitte holen Sie hierzu Informationen aus dem Mozilla „Help“ – Help Contents“ Menü ein). Hierbei gilt zu beachten, dass Java Script aktiviert sein sollte. Im Internet Explorer müssen unter „Internetoptionen“ - „Sicherheit“ – „Stufe anpassen“ die entsprechenden Optionen aktiviert sein. Ist Java Script nicht aktiviert, müssen bei einem Modellwechsel (USV) in der HTML Adapter Konfiguration, Baudrate, Kapazität etc. manuell eingetragen werden.

Auf den Konfigurationsseiten empfehlen wir die Hitstory Funktion („Back“) des web Browsers nie einzusetzen, da dieses dazu führen kann, dass Befehle (z.b. Löschen von Event Jobs) an den Adapter unter Umständen mehrmals gesendet werden.

6.2 Kommunikationseinstellungen

6.2.1 Grundkonfiguration für eine Netzwerkverbindung

Stellen Sie den DIP Schalter 1 des Adapters auf OFF und verbinden Sie den Adapter mit dem Ethernet Kabel und prüfen Sie ob die Netzwerk LED grün o. gelb leuchtet. Bei den SLOT Modellen muss dazu das Gerät in die USV geschoben werden – jeder Reboot erfolgt dann durch Hineinstecken des Gerätes.

Sobald die Netzwerk LED leuchtet setzen Sie eine TCP/IP Route auf das Gerät. Dies erfolgt über einen Aufruf von der Kommandoshell Ihres Betriebssystems "route add 10.10.10.10 <Ihre IP Adresse>“. Sehen Sie auch route -? für weitere Informationen zu ROUTE und verwenden Sie eventuell andere Syntax für dieses Kommando wenn dies von unserer Beschreibung abweicht.

Danach testen Sie ob der Adapter nun auf „PING 10.10.10.10“ eine Antwort gibt. Ist dies der Fall, dann können Sie sich mit jedem TELNET bzw. http Programm nun mit dieser IP Adresse verbinden und nach der Passwort Eingabe die Konfiguration fertig stellen.

HINWEIS: Nach Eingabe des Passworts können Sie die Versionsnummer der Firmware sehen. Wir empfehlen alle Versionen unter V 1.87 auf den aktuellsten Stand zu bringen.

6.2.2 Grundkonfiguration für eine serielle Verbindung

Die DIP-Schalter des SNMP Adapters müssen zunächst für die Konfiguration eingestellt werden. Schalter 1 sollte in der OFF Position sein. Die Stellung von Schalter 2 ist für die Konfiguration zunächst unerheblich und sollte auf OFF bleiben.

Verbinden Sie den SNMP Adapter (COM2) über das beiliegende Konfigurationskabel mit einem PC auf dem ein Terminal Emulationsprogramm oder Microsoft Hyperterminal gestartet ist.

Konfiguration der Kommunikationseinstellungen: Benutzen Sie bitte nachfolgende Tabelle, für die Konfiguration des Terminalprogramms. Diese Einstellungen entsprechen den Voreinstellungen die sich beim Klicken des Restore Defaults Knopfs ergeben.

Siehe Figure 9 Terminal settings.

Bestätigen Sie mit OK, wenn Sie mit dem Windows Kommunikationsfenster die Einstellungen vorgenommen haben. Ihr Terminal ist nunmehr bereit zur Kommunikation mit dem SNMP Adapter.

7. Konfiguration: Verwendung des Hauptmenus

Grundsätzlich können alle (Telnet, Terminal und Webserver) Bedien- und Konfigurationsmöglichkeiten verwendet werden. In den neueren Abschnitten dieses Handbuches ab Abschnitt 7.12 Scheduled actions werden lediglich die Webserver Erklärungen präsentiert werden da die neuesten Funktionen und Konfigurationsmöglichkeiten nur noch über den Web-Server zur Verfügung, nicht mehr in Telnet und Terminal. Nach der Eingabe des Passwortes gelangen Sie zum Hauptmenü (main menu), von wo aus Sie die IP und Gateway Adressen, sowie die MIB System Group setzen können. Des weiteren ist hier das Setzen der Zugangsberechtigung der SNMP Communities, des Trap-Empfängers, der Einstellungen im Display und das Löschen der Konfigurationseinstellungen möglich. Das Sichern neuer Einstellungen, das Beenden des Programms ist ebenfalls aus dem Hauptmenü anwählbar.

Siehe Figure 10 Telnet - Main Menu.

Um aus dem Hauptmenü eine Option auszuwählen, geben Sie bitte die Ziffer der Option an der Stelle Enter Command => ein. Das Programm wird Sie dann weiterführen.

7.1 Setzen von MIB System Group, IP und Gateway Adressen

Das Setzen der MIB System Group, der IP und Gateway Adressen, sowie anderer System Konfigurationen geschieht über den Menüpunkt 1 aus dem Hauptmenü. Geben Sie die Ziffer 1 am Enter Command => Prompt ein und das nachfolgende Menü erscheint:

Siehe Figure 11 Telnet - IP Settings

Hinweis: **Die Mindestvoraussetzung für den Betrieb des SNMP Adapter, ist die Eingabe der IP Adresse, der Subnetz Adresse und eines USV Modells.**

Für die Änderung von Werten, geben Sie bitte zunächst die Nummer des Menüs ein. Nach Eingabe eines Leerzeichens <space>, können Sie nun den neuen Wert eintragen und mit der Eingabetaste <enter> bestätigen. Ihre Änderung erscheint im oberen linken Bereich des Bildschirms.

Das Hauptmenü ist mit der Eingabe der Ziffer 0 und Betätigen der Eingabetaste <enter> zu erreichen.

Um dem SNMP Adapter die richtigen IP und Gateway Adressen sowie die Subnetzmaske zuzuweisen, geben Sie bitte wie folgt ein:

1, Leerzeichen <space>, entsprechende IP Adresse des Adapters, <enter>

Vergleiche: Enter Command => 1 192.10.200.0
Enter Command => 2 192.10.200.254
Enter Command => 3 255.255.255.0

Für die Zuweisung des *System Kontakt Name* geben Sie bitte die Ziffer 4 ein, gefolgt vom Namen der zu benachrichtigenden Person:

Vergleiche: Enter Command => 4 Mr. Harry Hirsch

Für die Zuweisung des SysName (USV Name) geben Sie bitte die Ziffer 5 ein, gefolgt vom Namen der USV:

Vergleiche: Enter Command => 5 USV 1

Für die Zuweisung der SysLocation (UPS Location) geben Sie bitte 6 ein, gefolgt vom Location Name:

Vergleiche: Enter Command => 6 Building 12

7.2 Setzen der Zugangsberechtigung

Vom Hauptmenü aus gelangen Sie unter dem Menüpunkt „Set access controls of SNMP communities“ in das Untermenü von wo aus Sie die Zugangsberechtigungen setzen können. Das Untermenü stellt sich als ein Block von 10 Manager IP Adressen mit den jeweiligen Zugangsberechtigungen, Kommandos und einem Beispiel dar. Welche Manager Zugriff auf den SNMP Adapter Agenten haben und welche Art von Zugriff diese besitzen, kann in diesem Menü, Siehe Figure 12 Telnet - SNMP communities, eingestellt bzw. geändert werden. Es wird zwischen dem reinen Lesezugriff (read only) und dem Lese- und Schreibzugriff (read and write) unterschieden. Des weiteren wird hier der Community Name (Passwort) eingeben.

Um die Zugangsberechtigung einzusetzen, geben Sie bitte am Prompt folgendes ein:

set, Leerzeichen <space>, Nummer 1-10 für die korrespondierenden Manager Adressen, Leerzeichen <space>, Name des Community-String, Leerzeichen

<space>, Zugangscode -r für read only oder -w für read and write, Bestätigung der Eingabe mit der Eingabetaste <enter>. Bitte beachten sie, das pro Community nur ein Recht, also nur „read“ oder „read und write“ benutzt werden kann.

Beispiel :

Enter Command => set 1 132.217.227.025 public w

Möchten Sie eine Manager IP Adresse löschen, so geben Sie bitte folgendes ein:

clear, Leerzeichen <space>, gewünschte Nummer der Zugangsberechtigung, Bestätigung mit der Eingabetaste <enter>.

Beispiel:

Enter Command => clear 3

7.3 Einstellen des Trap-Empfängers

Dieses Untermenü gestattet Ihnen die Zuteilung von trap messages (Mitteilungen). Sie können bestimmen welcher IP Manager (IP Adresse) eine trap message von dem SNMP Adapter empfängt und über dies hinaus ist die Filterung von trap messages über den Zustand der USV an bestimmte IP Adressen (Manager) möglich.

Hinweis: Ab Firmware Release V 1.77: Wird der CS121 Adapter mit „upsCommunicationLost“ in Betrieb genommen wird nach 5 Kommunikationsversuchen der „commlost“ Trap gesendet.

7.4 UPS Settings (UPSMAN Konfiguration)

In diesem Menü muss ein USV Modell ausgewählt werden. Dabei wird beim CS121 unterschieden zwischen CABLE und SERIAL Modellen. Mit CABLE wird über ein Spezialkabel der Adapter mit der Kontaktschnittstelle der USV verbunden. Mit SERIAL wird eine serielle Verbindung mit der USV hergestellt. Dazu wird das serielle USV Kabel verwendet (USV Lieferumfang). SERIAL ist Standard sobald Sie ein USV Modell anhand des Namens auswählen. Wenn Sie CABLE benutzen wollen, dann suchen Sie bitte nach dem USV Modell mit dem entsprechenden Namen, z.b. CABLE 6

Das Modell CS121 unterstützt sowohl serielle Geräte mit den jeweiligen USV eigenen RS-232 Protokollen, als auch die Kontakt USV Modelle von Kabeltypen O,C,1-10. Diese Kontaktkabel sind USV- oder alarmmeldesystemspezifisch und vom Hersteller der USV oder des Alarmsystems zu liefern. Unsere CABLE Dokumentation zeigt Beispiele für solche Kabel wenn diese selbst konfektioniert werden sollen. Löschen: Bei CABLE muss der richtige Typ ausgewählt werden, die Kommunikationsparameter sind automatisch auf die entsprechenden Kommunikations-Werte voreingestellt.

UPS Model

Hier erfolgt die Auswahl des seriellen USV Typ oder des CABLE Modells, dabei werden die Kommunikationsparameter Baudrate usw. bereits zur USV Anlage passend vorgegeben.

Achtung: **Mit der Auswahl des USV Typs bestimmen Sie das Kommunikationsprotokoll. Sollte Ihre USV nicht aufgeführt sein, so befragen Sie Ihren USV Fachhändler ob ein anderes USV Gerät aus derselben Modellreihe gewählt werden kann.**

Siehe Figure 13 Telnet UPS Settings.

Bitte beachten sie bei dem Menüpunkt ups model „System shutdown“ (minutes before battery end – downtime):

Dieser Wert legt fest, wie viele Minuten vor dem vollständigen Entladen der Batterien, die Event action „(3) System shutdown“ aus dem Event Menü (siehe Bild im nächsten Abschnitt) ausgeführt (wenn Kreuz gesetzt ist = aktiv) wird.

Dieser Wert legt fest, wie viele Minuten vor Entladung der USV-Batterie der Shutdown-Vorgang (bzw. die vom Benutzer konfigurierte Event Aktion) eingeleitet wird. Dieses Zeitintervall muss so groß sein, dass beispielsweise zum Herunterfahren des Systems vor dem Abschalten der USV ausreichend Zeit verbleibt. Kalkulieren Sie diesen Wert eher großzügig (Beispiel: Bei zehn Minuten Standzeit der USV beginnen Sie mindestens 3 Minuten vor Entladung der Batterie den Shutdown-Vorgang).

Mit 1 <Enter> kommen Sie zur nächsten Seite mit der USV Modellauswahl. Um nach der Auswahl der USV aus der Liste die Default Werte zu ändern, geben sie die entsprechende Option, gefolgt von dem neuen gewünschten Wert ein. (Siehe obige Grafik)

7.5 Event Settings

In diesem Abschnitt des Konfigurationsmenus werden die Beziehungen zwischen den auftretenden Systemereignisse bzw. Alarmen, die sog. events, und die darauf zu erfolgende Maßnahmen bzw. Aktionen, die sog. actions, eingestellt. Dazu gehört z.b. das senden von RCCMD, Email, Logfileeinträge, UPSDIALER, TempMan und USV- Abschaltung. Dieser Bildschirm zeigt die mit „X“ markierten Aktionen als AKTIV an, Aktionen ohne „X“ sind nicht aktiv und können konfiguriert werden. Im unteren Abschnitt des Fensters wird erläutert wie eine Aktion konfiguriert werden kann. Siehe Figure 14 Telnet - Event overview

7.5.1 Log Event Settings

In diesem Abschnitt der SNMP Adapter Konfiguration wird der Logfile Eintrag eingestellt. Zum Beispiel kann mit „Powerfail“ p100 alle 100 Sekunden der Text „Powerfail“ ins CS121 Logfile geschrieben werden, solange der Alarm ansteht.

Ebenso verhält es sich mit den anderen Funktionen Email, RCCMD Shutdown und allen anderen Events – jedes Ereignis kann eine unbegrenzte Anzahl von Aktionen (verzögert, sofort, wiederholt, etc.) zur Folge haben. Das CS121 Logfile befindet sich im Adapter Root-Verzeichnis unter ../Flash/text.log. Der Benutzer kann das Logfile mit dem UPSMON oder JAVAMON, aber auch mit FTP auslesen. (Unter Einsatz der konfigurierten IP Adresse oder der Default IP Adresse 10.10.10.10 und der Benutzername/Passwort Kombination „admin/cs121-snmp“ hat der Anwender Zugriff auf den SNMP Adapter.)

Siehe Figure 15 Telnet - Log Event Settings.

Lesen des ALARM Logfiles des CS121:

Das Alarmlog des CS121 enthält Einträge die entweder durch die Konfigurations gemacht werden (Customized EVENTS durch den Anwender mit eigenen Logfiletexten) oder die durch den USV Typ als Alarm vorgegeben sind. Z.b. ein Eintrag eines CS121 ADMINs bei der Emailkonfiguration würde erheblich mehr Einträge verursachen weil auch weniger interessante Statusänderungen eingetragen werden, die sonst nicht gemacht würden. Um das Logfile besser zu verstehen zeigen wir folgend ein typisches Logfile an einer USV:

Der CS121 schreibt z.b. den Status aller angeschlossenen Geräte wenn das Gerät "kalt" gestartet wird:

`05/27/2005,08:05:58, Synchronized with timeserver 192.168.202.8. OK`
Erfolgreich mit Timeserver die Zeit abgeglichen.

`05/27/2005,08:06:50, UPSMAN on <UPS MODEL> has started`
Erfolgreich mit der USV Kommunikation aufgenommen. Gerät ist jetzt betriebsbereit

(Die folgenden Einträge werden nur vorgefunden wenn ein CS121 ADMINSTRATOR in den EMAIL Settings eingetragen wurde.)

`05/27/2005,08:06:51, MAIL: subject "CS121 Event 4" successfully sent.`
Alle mit “EVENT X” bezeichneten Alarme kann man in der EVENT liste im Webbrowser sehen. Beim EVENT 4 es handelt sich bei dieser USV um den EVENT "UPSMAN started" - D.h. das eine Email versendet wurde mit dem Text "UPSMAN started" - also die Bestätigung des Eintrages von 08:06:50 als Email.

`05/27/2005,08:07:01, MAIL: subject "CS121 Event 16" successfully sent.`
Der Scheduler wurde aktiviert und ist bereit zur Ausführung von Aktionen, in diesem Fall ist eine Aktion aktiv, "Selftest". Diese Information wird als Email an den CS121 ADMIN versendet.

`05/27/2005,08:07:02, MAIL: subject "CS121 Event 26" successfully sent.`
`05/27/2005,08:07:12, MAIL: subject "CS121 Event 27" successfully sent.`

```
05/27/2005,08:07:23,   MAIL:   subject   "CS121   Event   28"   successfully   sent.
05/27/2005,08:07:24,   MAIL:   subject   "CS121   Event   29"   successfully   sent.
```

Dies sind 4 Emails über den Status des AUX Ports (Auxiliary Schnittstelle für externe Alarmkontakte), welche im Auslieferungszustand auf LOW stehen. Weil der AUX Status entweder High oder Low für einen Alarmzustand konfiguriert sein kann und es dem CS121 unbekannt ist was dort angeschlossen wurde, sendet er den aktuellen Status beim Start immer per Email weg so das der Benutzer sehen kann in welchen Zustand beim Start sich die Schalter befunden haben. Ob dies ein Alarm ist oder nicht kann in diesem Fall nur der Anwender entscheiden.

```
05/27/2005,08:07:31,   MAIL:   subject   "CS121   Event   38"   successfully   sent.
05/27/2005,08:07:43,   MAIL:   subject   "CS121   Event   39"   successfully   sent.
05/27/2005,08:07:44,   MAIL:   subject   "CS121   Event   40"   successfully   sent.
05/27/2005,08:07:57,   MAIL:   subject   "CS121   Event   41"   successfully   sent.
05/27/2005,08:08:02,   MAIL:   subject   "CS121   Event   42"   successfully   sent.
05/27/2005,08:08:03,   MAIL:   subject   "CS121   Event   43"   successfully   sent.
05/27/2005,08:08:03,   MAIL:   subject   "CS121   Event   44"   successfully   sent.
05/27/2005,08:08:03,   MAIL:   subject   "CS121   Event   45"   successfully   sent.
```

Dies sind 8 Emails über den Status der analogen Sensoren (Temperatur, Luftfeuchte usw.) des SENSORMANAGERS, welche anzeigen das sich die Messwerte im NORMAL Bereich befinden - oder schlichtweg nichts angeschlossen ist.

```
05/27/2005,08:08:04,   MAIL:   subject   "CS121   Event   54"   successfully   sent.
05/27/2005,08:08:04,   MAIL:   subject   "CS121   Event   55"   successfully   sent.
05/27/2005,08:08:04,   MAIL:   subject   "CS121   Event   56"   successfully   sent.
05/27/2005,08:08:05,   MAIL:   subject   "CS121   Event   57"   successfully   sent.
```

Dies sind 4 Emails über den Status der digitalen Eingänge der Sensoren (z.b Klimaanlage, Feuermelder usw.) des SENSORMANAGERS, welche anzeigen das sich die Stati im NORMAL Bereich befinden - oder schlichtweg nichts angeschlossen ist.

```
05/27/2005,08:08:05,   MAIL:   subject   "CS121   Event   62"   successfully   sent.
05/27/2005,08:08:05,   MAIL:   subject   "CS121   Event   63"   successfully   sent.
05/27/2005,08:08:06,   MAIL:   subject   "CS121   Event   64"   successfully   sent.
05/27/2005,08:08:06,   MAIL:   subject   "CS121   Event   65"   successfully   sent.
```

Dies sind 4 Emails über den Status der digitalen Ausgänge der Sensoren (z.b. Emergency OFF, Feuerlöscher, usw.) des SENSORMANAGERS, welche anzeigen das sich die Stati im NORMAL Bereich befinden - oder schlichtweg nichts angeschlossen ist.

```
05/27/2005,08:08:06,   MAIL:   subject   "CS121   Event   70"   successfully   sent.
```

Diese Email zeigt an das KEIN Sensormanager angeschlossen ist, obwohl einer

konfiguriert wurde, es wird also eine Fehlerhafter Konfiguration angezeigt. In diesem Fall ist es wirklich ein Fehler und sollte durch den Anwender korrigiert werden.

7.5.2 Email Event Settings

In diesem Menü werden die Email Einstellungen für die einzelnen Events konfiguriert. Bitte beachten Sie hierzu auch die Einstellungen im Abschnitt

7.6 Network & Security Settings. Siehe Figure 16 Telnet E-Mail Event Settings.

Es können neben Textangaben auch Variablen in die Email vom CS121 übergeben werden
Beispiel:

Add "online@generex.de" "Powerfail an #MODEL IP 204 CS121 Frank #AUTONOMIETIME minutes left." o

Dieses Vorgehensweise ist grundsätzlich für alle Events möglich wobei der Job nur durch einen echten Event ausgeführt werden kann und nicht durch das Telnet TEST command. Um die oben konfigurierte Eingabe zu Testen kann mit dem Befehl „Test" und der Listennummer (Email Entries) die Funktionalität überprüft werden, daher ist es nicht notwendig die USV wirklich in Batteriebetrieb zu bringen – ein einfaches TEST genügt um zu sehen ob z.b. die Email gesendet wird. Das Logfile im CS121 zeigt an, ob die Mail korrekt versendet wurde oder ob ein Fehler aufgetreten ist.

7.5.3 RCCMD Shutdown

Einige Voreinstellungen sind für alle RCCMD Aktionen notwendig. Erstens müssen hinsichtlich des CS121 Adapters als UPSMON Server, die „Enable UpsMon Server" und „Use RCCMD2 Traps" Häkchen gesetzt sein. Dieses ermöglicht dem CS121 seine RCCMD Aktionen auszuführen.

Siehe Figure 17 HTTP - Network & Security Settings.

Zweitens müssen der CS121 Adapter und der RCCMD Clientrechner über das Netzwerk einander erreichen können und hierfür sind weitere Einstellungen auf den jeweiligen Rechner vorzunehmen. Weil der CS121 Adapter für die ersten drei aufgelisteten Aktionen Msg, SD, und Exe eine aktive Rolle spielt (d.h. der Adapter schickt ein RCCMD Signal an einen RCCMD Client) müssen bei diesen Jobs in dem Event Editor als erster Parameter die IP Adresse und als zweiter Parameter die Port Nummer des RCCMD Clients eingetragen werden. Zusätzlich muss an dem RCCMD Clientrechner entweder gar kein Senderfilter gesetzt sein oder es sind die IP Adressen der UPSMON Server, die als zugelassene Sender fungieren sollen einzutragen. Diese Einstellungen werden bei der Installation von RCCMD auf dem Clientrechner vorgenommen. Weitere Einzelheiten hierzu sind in der RCCMD Dokumentationen aufgeführt.

Bei der vierten Aktion, RCCMD Trap, ist der RCCMD Client der aktiver Teilnehmer und deswegen werden hier keine Empfänger-Parameterinformationen eingetragen (siehe Nummer 4 im folgenden Bild). Jedoch müssen hierfür in der Liste der zugelassenen UPSMON Server des RCCMD Clientrechners die UPSMON Server IP Adressen, zu denen der RCCMD Client eine Verbindung aufbauen soll eingetragen sein. Außerdem muss auf dem RCCMD Clientrechner ein Filter gesetzt werden. Ferner muss auch auf dem RCCMD Client bei der Installation das „Enable Traps" Häkchen gesetzt sein. Sonst wird der CS121 Adapter als UPSMON Server nicht dazu veranlasst, seine eingetragenen RCCMD Trap Jobs zu betätigen.

Siehe Figure 18 HTTP - Server Job configuration menu.

Achtung! **Die selben RCCMD shutdown Einträge die man unter Powerfail gemacht hat, muss mann AUCH UNTER Battery low eintragen und zwar OHNE Verzögerung**

Grundsätzlich gilt, dass die maximale RCCMD Anzahl unbegrenzt ist, jedoch können immer nur 50 RCCMD Empfänger am Stück abgearbeitet werden. D.h. erst wird an 50 Empfänger gesendet, danach die nächsten 50 usw.

Der Timeout beträgt 60 Sekunden. Nach Ablauf dieser Zeit wird die Kommunikation mit dem RCCMD Client beendet. Wenn keine Antwort des Clients empfangen wird, unterstellt das System einen erfolgreichen RCCMD Shutdown und fährt mit dem Shutdown der nächsten 50 RCCMD Klienten fort. In jeder Minute können 50 RCCMD Empfänger abgearbeitet werden.

Add RCCMD	Hier können die IP Adressen von Computern im Netzwerk mit RCCMD Empfängern angegeben werden, so dass der Adapter direkt einen Multiservershutdown auslösen kann. Der Zeitpunkt des Auslösens richtet sich nach der konfigurierten Downtime des Adapters (default, Zeitpunkt der Batterierestkapazität in Minuten während eines längeren Stromausfalls) bzw. nach einem Countdown Timer. Erweiterte CS121 Modelle können zusätzliche Events (z.B. Battery Low, Battery defect, Communication lost, etc.) als RCCMD Signal verwenden, befragen Sie dazu Ihren Fachhändler.
Test RCCMD	Wenn mit Telnet oder per http auf das Gerät verbunden wird, kann der RCCMD Befehl auch ohne Netzausfall der USV getestet werden (Siehe Figure 19 HTTP Event Editor RCCMD Shutdown test). Dazu wird in diesem Menü der Befehl „test <Listen-Nr. des Empfängers>" eingegeben. Dann führt der Adapter das RCCMD Sendekommando auf diese Adresse sofort aus.

Hinweis: **Aufgrund von Netzwerkeinstellungen kann es vorkommen, dass dieser Test mit „failed" antwortet. Das Signal wird jedoch oft trotzdem abgesendet und der Empfänger reagiert korrekt. Benutzen Sie daher nur**

die Empfängerseite zur Überprüfung, ob das Signal korrekt abgesetzt wurde.

Delete RCCMD — Diese Option löscht einzelne der RCCMD Empfänger aus der Liste. Der Befehl „del <Listen-Nr. des Empfängers>“ führt die Option aus.

Der CS121 verwendet das Parameter Basierende RCCMD Version 2, welches auf dem gleichen Kanal unterschiedliche Aktionen auslösen kann. Bei RCCMD Version 1 Clients kann nur eine Aktion (in der Regel wird ein Shutdown file ausgelöst) gestartet werden.

Hinweis: **Grundsätzlich gilt für alle 3 RCCMD Event Funktionen, dass die Liste der vom Benutzer konfigurierten RCCMD Empfänger für diesen Event im oberen Teil des Fensters aufgelistet wird.**

Siehe Figure 20 Telnet - RCCMD- Shutdown Event Settings.

Down time — Bei einer Downtime von 3 Minuten würde bei Erreichen von nur noch 3 Minuten Restzeit in der USV der RCCMD Befehl zum Shutdown abgesendet. Die Portadresse ist default 6003. Soll ein geheimer Port verwendet werden so tragen Sie hier eine freie Portadresse ein auf der das RCCMD Programm auf den Netzwerkcomputern „hört“.

Countdown — Soll anstatt der System-Downtime (Restkapazitätszeit) der USV ein Countdown zum Auslösen des RCCMD Kommandos verwendet werden, so wird anstatt z.b. 5 Minuten der Wert – 5 eingeben. Nun wird das RCCMD Kommando nach 5 Minuten Batterielaufzeit ausgelöst.

Lizenzbedingungen:

Bitte beachten Sie: Um diese Funktion legal nutzen zu können, wird auf den Netzwerkcomputern das jeweilige RCCMD Programm von der USV Management Software CD-ROM installiert und gestartet. Dabei darf der Lizenz-Keycode pro Installation nur 1 mal benutzt werden, danach sind weitere Lizenzen zu erwerben. Der CS121 beinhaltet keine Lizenzen für RCCMD, er bietet nur die Möglichkeit bis zu 50 Netzwerkcomputer direkt per RCCMD Sendebefehl zu erreichen.

Soll eine größere Anzahl von RCCMD Empfängern von diesem Adapter erreicht werden, so muss einer der Empfänger als Relaisstation arbeiten. Dieser Empfänger wird so konfiguriert, dass er von dem Adapter ein RCCMD Signal empfängt und dieses dazu verwendet, ein Batchfile mit dem Aufruf weiterer RCCMD Sendersignale zu starten. Dieser Computers ist damit Sender und Empfänger gleichzeitig und ein wichtiges Glied in der USV Überwachungskette. Versorgen Sie diesen Computer ebenfalls aus der USV.

Hinweis: **Alle Netzwerkkomponenten wie Router/ Hubs, etc. müssen auch USV-gestützt sein, da sonst bei einem Netzwerk-Shut Down nicht alle Clients erreicht werden können.**

7.5.4 RCCMD2 Message Event Settings

In diesem Menü kann der Benutzer eine Textnachricht mit einen RCCMD Event verbinden und konfigurieren. Textnachrichten können an RCCMD Empfänger verschickt werden. Damit ist es z.b. möglich von einem CS121 eine RCCMD 2 Nachricht an einen Windows 2000 oder UNIX Rechner zu senden, welche dieser als „NET SEND“ oder „WALL“ Nachricht ins Netzwerk weitersendet. Das Problem der Benachrichtigung von Netzwerkbenutzern mit unterschiedlichen Betriebssystem kann somit gelöst werden.

Hinweis: **Die jeweiligen RCCMD Clients müssen Version 2 entsprechen, mit RCCMD V1 Clients kann nur z.b. ein Shutdown ausgelöst werden – mehrere Aktionen sind von RCCMD V1 nicht unterstützt. Fragen Sie ihren Händler nach RCCMD V2 wenn Sie diese Funktionen nutzen möchten.**

Figure 21 Telnet - RCCMD2 Message Event Settings.

RCCMD MESSAGE sendet an den RCCMD 2 Client den Befehl ein „net send“ Kommando auszuführen.

7.5.5 RCCMD Execute/command

Dieses Signal macht es möglich ein beliebiges Programm auszuführen welches auf dem RCCMD client installiert ist. Der CS121 ist auch in der Lage als RCCMD Client zu arbeiten. Die erforderlichen Einstellungen werden am Ende dieses Abschnittes beschrieben. In der „command“ Zeile wird der Befehlsname eines Programms zusammen mit seinem Pfad eingetragen. Wenn das Programm in der Registry des RCCMD clients eingetragen ist kann die Eingabe des vollständigen Pfades übergangen werden und es genügt nur den Namen in der „command“ Zeile einzugeben wie z.B. „notepad“.

Siehe Figure 22 RCCMD execute/command.

Wenn der „command“ durch zusätzliche Parameter ergänzt werden soll oder wenn eine Reihe von Befehlen als Skript ausgeführt werden soll, dann müssen diese Abläufe als entsprechende Batch- bzw. Skriptdatei auf dem RCCMD Klient vorbereitet werden.

Telnet Beispiel: Im unteren Fenster wird das Programm „Exitwin_logoff“) auf IP Adresse 192.168.202.121, Port 6003 einmalig nach Eintreten des Events Powerfail ausgeführt.

Siehe Figure 23 Telnet- RCCMD2 Execute Event Settings.

Wenn der CS121 auch als RCCMD Listener Client konfiguriert ist, ist der CS121 in der Lage RCCMD Nachrichten zu empfangen sei es von einem anderen CS121 Adapter oder von einem Rechner auf dem der UPSMAN Manager läuft. Der Beispiel Event Job im Figure 27 sendet dem AUX output port 2 ein “high“ Signal.

Damit dieses funktioniert müssen auf dem CS121 als RCCMD Listener Client vier Einstellungen vorgenommen werden:

1 Im CS121 Menu Network & Security Settings, muss das Häkchen „Enable RCCMD Listener“ gesetzt sein und der „RCCMD Listener Port“ muss festgelegt werden. (Siehe Figure 24)
2 Die IP Adresse des UPSMAN Senders muss in die „SNMP Communities“ eingetragen werden. (Siehe Figure 25)
3 Der Ziel AUX Port des CS121 als Listener Client muss als „use as Output“ konfiguriert werden. (Siehe Figure 26) und
4 Der „send RCCMD exe“ Befehl im Event Editor des CS121 Senders oder des Rechners mit UPSMAN, (Siehe UPSMAN Handbuch) muss mit den Einstellungen des CS121 als RCCMD Listener Clients übereinstimmen. (Siehe Figure 27)

7.5.6 UPS Shutdown (UPS SD)

Siehe Figure 28 Telnet - UPS Shutdown Event Settings.

Diese Event Aktion ermöglicht den UPS SHUTDOWN. Hier kann festgelegt werden wann an die USV ein Abschaltsignal zu senden ist wenn z.b. die USV auf „Battery low“ läuft. Das folgende Beispiel:

add 60 120 o

stellt ein, dass 60 Sekunden nachdem der Event Powerfail eingetreten ist die USV runtergefahren wird (Abschaltung) und nachdem der Event Powerfail vorüber ist (Stromversorgung wiederhergestellt) die USV noch 120 Sekunden bis zum Hochfahren wartet.

7.5.7 AUX Port

Der AUX Port stellt im Allgemeinen eine Verbindung zu zusätzlichen Kontakten her, die wahlweise als INPUTs oder OUTPUTs konfiguriert werden können. Wenn die Kontakte als INPUTS konfiguriert sind, sind diese als Events in dem „Events settings“-Menu zu behandeln. Umgekehrt werden die AUX Kontakte als actions behandelt wenn diese als OUTPUTs konfiguriert sind. Der AUX Port dient auch als Anschluss für einen SS4/AUX Steckdosenstromverwalter und in diesem Fall dienen alle Ports als OUTPUT.

7.5.8 RCCMD Trap

Werden an dieser Stelle Jobs konfiguriert, werden die hier eingetragenen Nachrichten an diejenigen RCCMD Clients verschickt, die sich als Client bei dem Adapter angemeldet haben.

7.5.9 WOL

WOL ist eine Abkürzung für Wake-on-LAN mit dieser Funktion werden andere Rechner im Netzwerk aufgefordert mittels eines Datenpakets sich einzuschalten und hoch zufahren. Diese Funktion wird nicht von allen Netzwerkkarten unterstützt und diejenigen die dieser Funktion unterstützen brauchen gegebenenfalls durch ein Passwort gesperrt.
Siehe Figure 29 WOL configuration.

7.6 Network & Security Settings

Mit dieser Option erreichen Sie das Menü zum Einstellen der Netzwerkkarte, CS121 und UPSMON Passworte, Timeserver und Email Client Einstellungen, sowie das Konfigurieren von ARP-Einträge und das Testen von SNMP Traps. Der neueste Eintrag in diesem Menu ist Punkt 8 der dem CS121 ermöglicht als RCCMD Listener

Client zu arbeiten. Mit dieser Funktion kann ein anderer UPSMAN Manager dem Adapter eine RCCMD Nachricht zuschicken z.B. die RCCMD Nachricht kann den Zustand eines AUX Portes wechseln.

Siehe Figure 30 Telnet Network & Security Settings.

7.6.1 Change CS121 Password

Ändern des Telnet Passwortes. Mittels Telnet kann der SNMP Adapter jederzeit neu konfiguriert oder beobachtet werden, sobald er im Netzwerk erreicht werden kann. Das Passwort schützt vor unberechtigter Benutzung und Manipulation. Das Default Passwort des Adapters ist "cs121-snmp". Sollten Sie Ihr Passwort "vergessen" haben, so wenden Sie sich an Ihren Hersteller für weitere Hilfe.

7.6.2 Timeserver Settings

Siehe Figure 31 HTTP Timer Settings.

Hinweis: Der Timerserver wird sofort nach dem Reboot (ab FW 3.03) synchronisiert und wenn nicht erfolgreich wird erneut versucht nach 5 minuten und danach wird der Timeserver alle 24 Stunden neu synchronisiert.

Hier können bis zur drei verschiedene Timeserver IP-Adressen aus dem LAN oder Internet eingetragen werden. Für die jeweiligen Timeserver können zwischen zwei Zeitprotokolle ausgewählt werden: RFC868 und SNTP. Im Internet finden Sie eine große Zahl von Zeitservern, die Sie verwenden können. Zum Beispiel bietet das National Institute of Standards and Technology unter IP 129.6.15.29 einen hochgenauen Zeitserver an, genauso die Physikalisch- Technische Bundesanstalt unter 192.53.103.103. Wenn Sie keinen Internetzugang haben können Sie auch einen Timeserver in ihrem LAN installieren. Laden Sie sich dazu entsprechende Software vom Internet (meist Free oder Shareware) und geben Sie nun dem Adapter diese IP Adresse an. Timerserver wird benötigt um den lokalem Logfile des SNMP Adapter richtige Zeitstempel zu übermitteln. Die Funktion ist ohne Timeserver nicht beeinträchtigt, allerdings tragen die Logfiles dann Zeitstempel von 1970.

Time Difference

Geben Sie den Zeitunterschied zwischen Timeserver und ihrer Zeitzone an. Beachten Sie dabei auch die Anpassung der Sommer- und Winterzeit. Sie können Werte von –24 bis +24 Stunden eingeben. Beachten Sie auch dass dieser Eintrag für alle drei eingetragenen Timeserver gilt.

Test Timerserver connection

Testet die Timeserver Verbindung und gibt einen Datumstempel und Uhrzeit aus. Bitte beachten Sie, dass die Verbindung zu einem Timeserver nur funktioniert, wenn der Adapter nicht im Konfigurations-Modus (IP 10.10.10.10) läuft.

7.6.3 Email client settings

Hier sollte angegeben welche Internet Adresse ihr SMTP Email Server hat. Dabei darf nicht der Mailserver Name verwendet werden, sondern es muss die IP Adresse verwendet werden. Beachten Sie, dass die Sender Adresse (Mail-server) nicht willkürlich sein darf, man sollte eine Email Adresse (und account) verwenden die

tatsächlich existiert. Bei den meisten Servern ist es wichtig, das Account und Mailserver zusammenpassen. Der Account muss den vollen Namen enthalten (z.B. jemand@irgendwo.de nur „jemand“ wäre nicht ausreichend. Wenn trotzdem Servernamen und/oder Account Angabe nicht richtig sind oder nicht übereinstimmen, wird der Anwender z.b. folgender Eintrag im Log-file des Adapters finden:

MAIL: bad answer from mail server: 501 <UPSIP204@falscher Server.de>... Sender domain must exist
Siehe Figure 32 Telnet - E-Mail Client Settings.

Des weiteren gilt es zu beachten, dass das Email-Passwort leer bleiben muss, wenn der SMTP-Server KEINE Authentifizierung erfordert.

Falls der Server Authentifizierung erfordert, muss er das Verfahren "AUTH LOGIN" (Der CS121 SNMP unterstützt zur Zeit nur dieses Verfahren) unterstützen (z.b. Freemail.de). Hierdurch ändert sich das Protokoll von SMTP zu ESMTP und ein Passwort ist erforderlich. Beim Verfahren "AUTH LOGIN" stellt sich folgende Unsicherheit dar: Das Passwort wird nur gering verschlüsselt verschickt. Es wird zwar nicht im Klartext verschickt. Jedoch könnte ein Anwender, der in der Lage ist die Netzwerkpakete abzufangen, das Passwort zu dekodieren (BASE64-Verfahren). Dies ist der einzige Nachteil, aber bei USV Anlagen mitunter von nicht zu hoher Bedeutung. Die Länge des Passwortes sollte mindestens 3 Zeichen lang sein und maximal 63.

7.6.4 Network Server Settings

Der Benutzer kann verschiedene Optionen aus dem Menü 6 aktivieren und deaktivieren. Der Benutzer hat die Möglichkeit Telnet und/oder SNMP an/aus zuschalten, oder den UPSMON Zugang zu blockieren, außerdem kann die Netzwerkgeschwindigkeit gewählt werden. Damit kann die vom Benutzer gewünschte Sicherheitsstufe individuell angepasst werden.
Des weiteren gibt es hier die Menüpunkte zum Ein- bzw. Ausschalten der Authentication und Cold boot Traps, für die im Adapter konfigurierten SNMP Receiver. Wenn aktiviert, werden diese Traps an die konfigurierten SNMP Trap Empfänger in der Liste geschickt. Der Cold boot Trap wird gesendet, nachdem der Adapter nach einem Kaltstart hochfährt, wobei eine Meldung auf der SNMP Konsole ausgegeben wird (z.b. HP Openview). Bei dem Authentication Trap wird ein Trap an die SNMP Manager gesendet, wenn ein nicht-autorisierter Benutzer versucht, auf den Adaptern zuzugreifen. Die Liste der autorisierten Benutzer ist dabei in den „Access Controls“ im Telnet Menü des Adapters festgelegt.
Siehe Figure 33 Telnet - Network Server Settings.

7.6.5 Change UPSMON Password

Siehe Figure 34 Telnet - Change Upsmon Password.

Das UPSMON Passwort blockiert den Zugang im UPSMON zu den Funktionen Batterietest und Notfall-Shutdown. Nur UPSMON Benutzer, die dieses Passwort kennen erhalten Zugang zu diesen sicherheitsrelevanten Funktionen.

7.6.6 Change Static ARP Entries

Ab Version Firmware 1.76 kann der Benutzer die (Trap) Antwort eines Adapters auf eine bestimmte IP Adresse mit bestimmter MAC Adresse (ARP) senden. Siehe Figure 35 Telnet - Static ARP Settings.

7.6.7 SNMP Trap Test

In diesem Menü können SNMP traps getestet werden, wobei die hier definierten traps zu Testzwecken eingesetzt werden und keine realen traps darstellen. Bitte beachten Sie, dass vor einem Test die Einträge für die trap Receiver gemacht werden müssen und dass einmal die Einstellungen gespeichert werden sollten. Diese Tests sollten also erst am Ende der Konfiguration gemacht werden, wenn der Adapter auf der normalen IP Adresse arbeitet.

Siehe Figure 36 Telnet - SNMP Trap Test.

7.7 Com 2 Settings & AUX Settings

Über das „COM2 & AUX Settings“ Menu gelangt man in zwei Untermenüs für die Konfiguration der COM2 und der AUX Port. Ab FW 2.56 stehen 6 Einträge im Telnet Untermenu für COM2. Die Webserver Konfiguration enthält hierfür noch einen Eintrag „SensorMan“. Die Bilder für dieses Menu sind wie folgend abgelegt:

Siehe Figure 37 Telnet COM2 & AUX Settings.
Siehe Figure 38 Telnet - COM2 Settings.

7.7.1 Configuration Mode

Normaler Konfigurations-Modus unter Einsatz des mitgelieferten Kabels.

7.7.2 Pipe-Through Mode 1

Mit dieser Funktion wird der RS-232 “pipe-through” ein- oder ausgeschaltet. Bei ON wird das RS-232 Protokoll der USV auf dem COM2 weitergeleitet von wo aus jede andere Software nun „mithören“ kann und ebenfalls parallel zum CS121 die USV Daten verwalten. Dies bedeutet, dass man einen RS-232 Multiplexer nicht mehr benötigt um mit einer zweiten Software die USV zu überwachen. Achtung: Bitte beachten Sie, dass der COM2 für eine serielle Konfiguration nicht mehr benutzt werden kann solange diese Funktion eingeschaltet ist. Eine Änderung der CS121 Konfiguration kann dann nur über TELNET erfolgen. Als Verbindungskabel zwischen CS121 COM2 und ihrer Anwendung wird das Konfigurationskabel des CS121 benutzt

7.7.3 Pipe-Through Mode 2

Analog zu Pipe-through Mode 1 werden die USV Daten an Port COM2 weitergeleitet, jedoch nicht unmittelbar. Um die Prozessabläufe des Adapters zu erhöhen werden die USV Daten erst mal zwischengespeichert, bevor sie COM2 zur Verfügung gestellt werden. Pipe-through Mode 2 hat auch zufolge, dass keine Signale durch COM2 an die USV weitergeleitet werden.

7.7.4 MODBUS

Hinweis: **Der nachfolgende Menüpunkt wird nur sichtbar, wenn es sich um einen MODBUS (Hardware) SNMP Adapter handelt. Für normale SNMP Adapter ist dieser Menüpunkt nicht sichtbar.**

MODBUS ist ein in der Gebäudeüberwachung und im Facility Management eingesetztes Protokoll. Diese Funktion ist nur verfügbar bei Geräten die mit dem

MODBUS RS-485 Interface ausgestattet sind (CS121 MODBUS). Bitte beachten Sie dazu den Abschnitt D MODBUS Interface im Anhang dieses Handbuches. Hier wird die Belegung des MODBUS Ausganges und die Protokollschnittstelle offengelegt.

Die Konfiguration unter Modbus benötigt nur die folgenden Einträge:

Enable Modbus over IP: Diese Funktion ist im Standard aktiviert. Die Funktion kann via TELNET oder HTML Konfiguration deaktiviert werden.

Jeder CS121 nach Firmware 2.0 kann auch USV Daten via Modbus Protokoll über IP (Port 502) übermitteln. Es kann jeder Modbus client eingesetzt werden, um USV Daten vom CS121 zu lesen. Bei einem RS-485 Interface muss der CS121 MODBUS (spezielle Hardware) zum Einsatz kommen, in allen anderen Fällen kann Modbus über IP zum Einsatz kommen.

Modbus Slave Address: Bitte tragen Sie hier die entsprechende Nummer ein, wobei die Nummer des Adapters in der Reihe der Modbus Geräte zu wählen ist.

Modbus Mode: RTU (Binär mode) oder ASCII mode Text Ausgabe. Bitte wählen Sie mit der Menübox aus.

Hinweis: ASCII Mode arbeitet mit Schnittstellenparametern 7,N,1. Der RTU Mode (binär) wird mit 8,N,1betrieben.

7.7.5 TempMan/SensorMan

Der TempMan und SensorManager sind Erweiterungsmodule für den CS121 die über COM2 angeschlossen werden. Der SensorManager ist der Nachfolger des Tempman und kann 8 anstelle von 4 Temperaturen oder auch andere Messwerte verarbeiten. Beide dieser Geräte werden einfach per Kabel an den CS121 COM2 Port angeschlossen - es muss nur die COM2 Settings im Adapter auf diese Geräte eingestellt werden um die zugehörigen Funktionen einzuschalten.

Siehe Figure 39 HTTP COM2 Tempman/SensorMan.

Die Konfiguration (Alarme, threshold Werte) kann komfortabel über die HTML Seite des CS121 Webservers vorgenommen werden. Bitte beachten Sie hierzu die drop-down bzw. Eingabe Felder. Siehe Figure 41 HTTP Sensor Manager Settings calibration.

Bemerkung: Die aktuellen Skalierungsbeiwerte für die von GENEREX erhältlichen Sensoren sind in dem o.g. Bild enthalten.

Eine Konfiguration im Telnet Menü des CS121 Adapters ist ebenfalls möglich. Bitte beachten Sie hierzu die Syntax bei der Eingabe im Telnet Menüs. Siehe Figure 40 Telnet - Tempman Settings.

7.7.6 RAS

Der letzter Eintrag in der HTTP COM2 Dropdown menu ist “RAS”. Siehe Figure 39 HTTP COM2 Tempman/SensorMan. Diese Option schaltet die RASManager Funktion ein. Obwohl diese Funktion im Telnet auch eingeschaltet werden kann ist die Konfiguration des RASManagers (bis FW 2.56) nur im HTTP Menu möglich.
Dieses ist die standardmäßige Einstellung für den richtigen RASManager, der CS121 mit eingebautem Modem. Um ein normaler CS121 Adapter in ein RASManager um zubauen ist eine zusätzliche PPP Lizenz (RASControl Software Paket) und ein passendes Modem erforderlich. Der Setup und die Bedienung vom RASManager und RASControl wird ausführlich im Beiblatt für den RASManager und die RASControl Software beschrieben. Siehe Figure 42 HTTP RAS Manager Settings.

7.7.7 AUX und SS4 Settings

Der AUX Port ist ein Ausgang/Eingang für externe Geräte oder Alarme über Kontakte oder für den Anschluss eines SS4 Steckdosenmanagers. Der SS4 SiteSwitch wird mit einem eingebautem CS121 Adapter ausgestattet. Der SS4 AUX SiteSwitch ist eine kostengünstige Erweiterung für CS121 Adapter die das individuelle Schalten von bis zu vier Steckdosen ermöglicht.

Siehe Figure 43 Telnet AUX Settings.

Durch Eingabe der entsprechenden Listennummer wird der jeweilige AUX Port auf Input oder Output geschaltet.

Bei den AUX Settings kann der Benutzer die jeweiligen AUX Ports (4 Pins) entweder als Eingang (Input) oder Ausgang (Outputs) schalten. Ist der jeweilige AUX Port als Eingang geschaltet, so kann der Adapter Signale einlesen, wenn die AUX Ports als Ausgänge geschaltet sind, können Signale z.b. an einen Opto-Koppler geleitet werden. Siehe hierzu auch den Schaltplan etc. im Anhang (Appendix) im englischen Teil des Benutzerhandbuches.

Die Schaltlage der Eingänge oder Ausgänge wird beim Reboot des Adapters in der Lage belassen, wie vor dem Reboot gesetzt.

Über HTML sieht die AUX Konfiguration wie folgt aus. Man kann den Port 1 - 4 des AUX manuell auf „OUTPUT“ umkonfigurieren und bei Eintritt eines Alarms dann über die „EVENTS“ des CS121 die einzelnen Ports schalten. Dies entspricht dann der Einstellung „SS4 Mode Active“. Diese Einstellung wird gewählt wenn man einen SS4 an den AUX Port anschließen will.
Wenn man den OUTPUT abschaltet, dann werden die AUX Signale als Alarmeingang benutzt, d.h. hierüber können Alarmkontakte ihr Alarmsignal zur Weiterverarbeitung an den CS121 übergeben, daraufhin kann z.b. der CS121 den Port 2 als OUTPUT benutzen und ein Gerät ihrer Wahl einschalten.

Siehe Figure 44 HTTP COM2 & AUX with TempMan.

Dabei kann auch ein OUTPUT Zustand bei einem Power up des CS121 gesetzt werden, z.B. wenn Switch on CS121 Power up eingeschaltet ist (siehe Beispiel im oberen Bild: Port 1 „Fileserver“), dann wird der OUTPUT 1 bei einem Power up des CS121 sofort wieder eingeschaltet. Hierbei kann noch eine Zeitverzögerung in Sekunden angegeben werden, z.b. 10 bedeutet dass der Port 1 erst 10 Sekunden nach Power up des CS121 wieder angeschaltet wird. Der Vorgang: Save, Exit &

Reboot löst keinen Power up aus, hierfür muss die Stromversorgung des Adapters einmal unterbrochen werden. Dieser Unterschied zwischen Reboot und Power up wird beim Zustand der AUX Kontakte deutlich. Beim Reboot bleiben die Zustände der Kontakte erhalten es sei denn die Einstellung der Portkonfiguration sich von OUTPUT auf INPUT oder umgekehrt verändert hat. Beim Neustart wird der Zustand der Kontakte auf die konfigurierte Einstellungen zurückgesetzt.
Das folgende Bild zeigt die Bedienung der AUX Ports 1 und 2 an, wenn diese als OUTPUT und die AUX Ports 3 und 4 als INPUTs konfiguriert sind. Das Aktivieren der SS4 Mode schaltet alle Ports auf OUTPUT ein.

Siehe Figure 45 HTTP AUX & TempMan Status.

Über dieses Menu kann im oberen Bild nun der Port 1 des AUX OUTPUT ein- bzw. ausgeschaltet werden. Eine gelbe Glühbirne symbolisiert den eingeschalteten Zustand der Steckdose, eine graue Glühbirne zeigt an dass der Port ausgeschaltet ist, also die angeschlossenen Geräte nicht mit Strom versorgt werden.

Der Knopf „SWITCH OFF“ bzw. “SWITCH ON” ist mit einem Passwort geschützt. Dieses Passwort ist identisch mit dem CS121 Konfigurationspasswort.

7.8 Display Settings - Ansicht der Einstellungen

(nur telnet) Dieses Untermenü zeigt alle derzeitigen Einstellungen des SNMP Adapters als durchlaufende Liste an. Prüfen Sie Ihre Eingaben und ändern Sie gegebenenfalls.

7.9 RESET Configuration to Default

Um Ihre gesamten Einstellungen zu löschen geben Sie die Ziffer 9 (6 bei älteren Firmware Versionen) im Hauptmenü ein.

7.10 Sichern und Schließen – Save, Exit and Reboot

Für den Fall, dass Sie nunmehr alle Einstellungen vorgenommen haben und diese auch sichern möchten, geben Sie im Hauptmenü den Buchstaben S ein. Warten Sie unbedingt bis der Adapter meldet, dass ein Reboot notwendig ist.

Das Setup-Programm ist jetzt beendet. Trennen Sie den SNMP Adapter von der Spannungsversorgung und bringen Sie den DIP-Schalter 1 in die untere Position (eingeschaltet). Nachdem dieses geschehen ist, können Sie den Adapter wieder mit der Spannungsversorgung verbinden.

7.11 Exit without saving

Schließen ohne Sichern der Einstellungen: Mit dieser Option beenden Sie das SNMP Programm und sichern dabei nicht die Konfigurationseinstellungen. Vom Hauptmenü aus, geben Sie bitte den Buchstaben Q ein.

REBOOT Hinweis:
Bitte beachten Sie, dass der Neustart des CS121 bis zu 3 Minuten dauern kann. In dieser Zeit werden die Eingaben umgerechnet und eventuelle Timeserver Daten abgefragt. Sobald der Startprozess durchlaufen wurde und die erforderlichen Daten vorhanden sind bzw. als „Timed-out“ markiert wurden, startet die USV Kommunikation und die grüne LED fängt an zu leuchten. Nun ist das Gerät betriebsbereit und man kann die USV Daten mit einem Webbrowser (http:///<IP

Adresse>) oder SNMP Software überprüfen - oder auch sich mit dem UPSMON, UNMS, USW oder JAVAMON verbinden. Beim UPSMON und UNMS sollte TCP/IP anstelle SNMP als Verbindungsprotokoll gewählt werden – dies ist schneller und enthält mehr Daten als das SNMP Protokoll.

7.12 Scheduled actions

Das „Scheduled actions“ Menu ist einer der praktischsten und am leichtesten zu bedienenden Werkzeugs des CS121 Adapters und stellt eine Art Terminplaner für den Anwender dar. Im Zusammenhang mit den anderen Verwaltungsfunktionen des CS121 Adapters können viele regelmäßige Aufgaben erledigt werden. Nachdem ersten Start von dem Terminplaner werden eins zwei Bildern angezeigt.
Siehe Figure 46 Scheduled Actions no time server und Figure 47 Scheduled actions empty.
Durch das betätigen vom dem “NEW” Knopf wird die “Edit Scheduled Action” Konfigurationsmaske aufgerufen. Diese Maske ist sehr leicht zu konfigurieren da es sich auf die Auswahl der „Action“ im Dropdown menu gleich anpasst und stellt dem Anwender die „Action“ Auswahl- und Konfigurationsmöglichkeiten zur Verfügung. Die Wiederholungsmöglichkeiten werden auch im „Frequency“ Dropdown Menü zugänglich gemacht werden.
Siehe Figure 48 Edit Scheduled Action drop down menus.
Für Termine die jede Woche ausgeführt werden wird in der Übersicht der geplanten Aufgaben der Name des nächsten Wochentages an dem die nächste Ausführung vorkommt. Achte auf den Warnhinweis des Adapters wenn kein Timeserver eingestellt ist um Zeitfehler zu vermeiden.

Siehe Figure 49 Scheduled actions overview with warning.

8. SS4 Und SS4 AUX

Der SiteSwitch 4 Model SS4 AUX erlaubt die Überwachung und Fernbedienung von 4 Kaltgerätesteckdosen über eine AUX-Kabelverbindung mit einem CS121 SNMP Webadapter, und Model SS4 hat bereits einen integrierten CS121 Webadapter. Die Steckdosen können einzeln ein- und ausgeschaltet werden. Dies kann sowohl durch direkte Benutzereingabe über den HTML Browser oder UPSMON erfolgen, oder auch automatisiert über den EVENT Manager des CS121. Wird die Aktion über den EVENT Manager des CS121 durchgeführt kann das Ein- Ausschalten auch zeitverzögert oder über einen Terminplaner erfolgen. Sowohl der Timescheduler des UPSMON als auch der Scheduler im HTML Browser kann dazu verwendet werden.

Die Steuerung kann ebenfalls über eine UNMS USV-Netzwerk-Management-Software erfolgen (kostenpflichtige Version).

Hinweis: Wenn Sie eine USV mit Ihrem SS4 verwenden wollen dann müssen Sie die entsprechende CS121 Firmware installieren. Beachten Sie , dass die COMPORTS 1 & 2 miteinander vertauscht werden müssen. Setzen Sie hierfür ein Häkchen in das „Exchange COM Ports“ Checkbox und verbinden Sie den SS4 mit Ihrer USV mittels des Konfigurationskabels. (Siehe Figure 50 Exchange COM Ports 1 & 2 for SS4)

8.1 Funktionsübersicht

4 konfigurierbare Ausgänge / Kaltgeräte Steckdosen mit Schaltleistung 230V/8A
Abfrage des Status der Steckdosen über HTML, UPSMON, UNMS oder SNMP

Steuerung über internen CS121
Fernbedienung der Ausgänge über HTML Browser (Passwort geschützt)
LED-Statusanzeige der Steckdosen
Kleines Metallgehäuse mit 1.5 HE, vorbereitet für 19"-Rack Montage (Winkelbefestigung im Lieferumfang)
Hohe Schaltleistung (8A), Eingang mit IEC 16A.
Termingesteuerte Schaltvorgänge programmierbar über HTML und UPSMON Scheduler
Verzögerte Schaltvorgänge als Reaktion auf Alarme am COM1 des CS121 (z.b. USV Alarme)

8.2 Lieferumfang

SiteSwitch 4
16A IEC 230V Stromversorgungskabel
2 Winkel für Montage im 19“-Rack
Benutzerhandbuch

Handbücher unterliegen einer ständigen Aktualisierung. Wir bitten daher sich die aktuellste Version von unserer Website herunterzuladen.

Aktuelle Benutzerhandbücher finden Sie unter http://www.generex.de

Hinweis: Vor dem Anschließen der zu schaltenden Verbraucher an die Ausgänge des SiteSwitch4, bzw. bei Arbeiten an Geräten, die am Ausgang des SiteSwitch4 angeschlossen sind, ist auf jeden Fall der Netzstecker des SiteSwitch 4 zu ziehen. Durch einen Steuerbefehl, der über das Netzwerk zum SiteSwitch4 gesendet werden kann, bzw. durch einen Fehler innerhalb des SiteSwitch4 kann, trotz ausgeschaltetem Ausgang, Spannung am entsprechenden Ausgangs anliegen.

8.3 Installation

Der SS4 wird mit den zu schaltenden Endgeräten über ein Kaltgerätekabel verbunden. Der SS4 hat 4 getrennt schaltbare Steckdosen für Kaltgeräte. Bitte beachten Sie, dass die Leistungsabgabe von 8A nicht überschritten wird. Im Falle einer Überschreitung oder eines Kurzschlusses wird die Sicherung im Gerät ausgelöst und alle Endgeräte des entsprechenden Ausgangs stromlos gemacht.

Bei Betrieb des SS 4 einem 19“ Rackgehäuse sind die mitgelieferten Winkel anzubringen und der SS4 mit der Vorderseite im 19“ Gehäuse zu verschrauben. Die Versorgungskabel werden von hinten angeschlossen.

Sobald alle Endgeräte angeschlossen sind kann der IEC 16 Versorgungsstecker angeschlossen werden. Bei Betrieb muss die grüne „POWER“ LED aufleuchten und die 4 Zustands LEDs („Power Socket Status LED“) für die Steckdosen müssen AUS sein.
Wenn die LEDs aus sind bedeutet dies das KEINE Versorgungsspannung anliegt – also die Endgeräte werden nicht mit Strom versorgt.

8.4 Bedienung

Die Kommunikation mit dem Bedienerinterface des SS4 erfolgt über den CS121. Dazu können UPSMON, Webbrowser, UNMS oder ein SNMP-Programm verwendet werden. Jegliche Kommunikation erfolgt über Netzwerk bzw. Modem. Detaillierte Angaben hierzu sind im Abschnitt 7.7.7 AUX und SS4 Settings enthalten.

8.5 Technische Daten

Eingangsspannung: 230V AC +/- 5%

Maximale Stromaufnahme: 16A

Ruhestrom: Typ. 25mA (bei 230V Eingangsspannung, alle Ausgänge ausgeschaltet)

Max. zulässiger Strom je Ausgang: 8A (bei ohmscher Last, cos phi 1)

Maße: 270mm x 160mm x 70mm (BxTxH)

mit Halterwinkeln: 19", 1,5HE

Betriebstemperatur: 0 - 40°C

Rel. Luftfeuchte: 0 - 95%, nicht betauend

Schutzart: IP 20

Anzeigen Vorderseite:

1 – Steckdose 1 an/aus (LED AN = Steckdose AN)

2 – Steckdose 1 an/aus (LED AN = Steckdose AN)

3 – Steckdose 1 an/aus (LED AN = Steckdose AN)

4 – Steckdose 1 an/aus (LED AN = Steckdose AN)

Anschlüsse/ Schalter Rückseite:

1 – Stromversorgung IEC 16A

2 - 4 Kaltgeräte Steckdosen 8A

3 - Sicherung 230V 16A

4 - LAN-Anschluss

5 - COM 2 Anschluss

6 - Schalter zur Konfiguration CS121

9. Konfigurieren der NMS

Führen Sie ein "get" und "set" Kommando aus. Sollte dies nicht gelingen, überprüfen Sie bitte die Zugangsberechtigung des Adapters. Der Manager muss eine *read* Genehmigung haben, um ein "get" Kommando auszuführen. Für ein "set" Kommando benötigt der Manager eine *read/write* Genehmigung. Dafür kann üblicherweise ein SNMP MIB Browser eingesetzt werden.

Um den CS121 Adapter im Netzwerk zu identifizieren, kann die MAC Adresse eingesetzt werden. Die MAC Adresse des CS121 Adapter beginnt mit 00-03-05-02-XX-XX, wobei diese im Telnet Menü (menu: IP address, gateway address, MIB system group) einzusehen ist.

Der SNMP Adapter ist jetzt betriebsbereit und kann nun vollständig für Ihr Netzwerk SNMP Management verwendet werden. Für weitere Konfigurations- und Nutzungsmöglichkeiten beachten Sie bitte nachfolgende Hinweise.
Bei den MIB handelt es sich um die sog. Management Information Base,

die auf die SNMP Management Station geladen wird, welche eine USV über einen SNMP Agenten überwacht. Die MIB bestimmt, welche USV Parameter durch die SNMP Befehle „get“ und „set“ überwacht und kontrolliert werden sollen.

Zur Vervollständigung des Installations- und Konfigurationsvorgangs ist es nötig, die entsprechende MIB für die Konfiguration der NMS bereitzulegen. In der Regel ist jede NMS mit einem MIB Compiler in der Lage, mit dem SNMP Adapter zu kommunizieren.

Hinweis: Der CS121 verwendet eine Standard MIB welche in den modernen SNMP Software bereits enthalten ist. Diese MIB nennt sich „UPSMIB“ und entspricht dem Standard RFC 1628. In den meisten Fällen kann daher auf das Einspielen der MIB verzichtet werden da die MIB bereits unter – iso.org.dod.internet.mgmt.mib2.upsMIB - vorhanden ist. Bitte prüfen Sie Ihren MIB Zweig bevor Sie die RFC1628 MIB einspielen.

Für weitere Instruktionen zur Kompilierung der MIB der einzelnen NMS wie z.B. Novell/ NetWare Management Station, Hewlett-Packard /Open View Network Node Manager sowie SunConnect und SunNet Manager beachten Sie bitte die nachfolgenden Unterkapitel.

General Network Management Stations

Grundsätzlich gelten für die Konfiguration einer NMS folgende Prozeduren:

- Einsetzen/Kompilieren der MIB Datei, wenn nicht bereits eine Standard USV MIB RFC 1628 vorhanden ist. (nur bei CS121)
- Hinzufügen des SNMP Adapter Objekt zur Management Map und Konfigurierung der Ereignisse (z.B. Meldung an Operator).
- Ping(en) des SNMP Adapters und Test ob Traps empfangen werden.

Da sich der Kompilierungsprozess bei den unterschiedlichen SNMP Softwareprodukten deutlich unterscheidet, kann hier nicht weiter darauf eingegangen werden. Die Einkompilierung einer MIB Datei wird in den Handbüchern der SNMP Software ausführlich beschrieben. Bitte setzen Sie sich mit dem Support in

Verbindung falls Sie hier Fehler nicht durch die Nutzung des Handbuches lösen können.

Nachdem die MIB einkompiliert ist kann mittels eines MIB Browsers die USV angepollt werden und die Daten ausgelesen werden. Dazu wählen Sie die entsprechende MIB Variable oder auch Satz von Variablen aus und setzen die Ziel TCP/IP Adresse des Adapters ein. Der Adapter antwortet mit den Messwerten.

Alternativ kann auch der Windows UPSMON, JAVAMON, UNMS oder UPS-SNMP-WATCH der USV-Management Software CD eingesetzt werden, dieser stellt die USV Daten in grafischer Form leicht verständlich dar und unterdrückt interne USV Informationen welche nur für den technischen Support wichtig sind. Neben diesen Darstellungsformen kann der USV SNMP WATCH auch Gruppen von USV Geräten verwalten um so parallel-redundanten USV Anlagen zu managen.

Als optionale Zusatzsoftware kann für HP Openview auch ein Snap-In für UPSMAN / CS121 bestellt werden.

Hinweis: **SNAP-IN FOR HP OPENVIEW für WINDOWS NT, SNAP-IN FOR HP OPENVIEW für HP UNIX), diese Software fügt sich in die HP Openview Node Manager Oberfläche eine und stellt die USV Geräte als Objekt in den Farben Grün (OK) und Rot (Alarm) dar. Sobald dieses Objekt per Maus doppelgeklickt wird, startet eine grafische Oberfläche (JAVAMON oder Windows UPSMON) und stellt die aktuellen Messwerte der USV dar**

10. ANHANG Mehr Informationen auch zur Reparatur ihres CS121 finden Sie im Anhang/Appendix des englischen Teils des Handbuches ab Seite 85.

English Manual
1. Quickstart and Features Overview

Quickstart for the CS121L External and CS121SC Slot UPS SNMP Adapters

Introductory Instructions: 3 ways of configuring the IP address and defining the UPS model step-by-step
(The newest version of the CS121 Firmware is required for completing these instructions. Before configuring, it is recommended that the newest software update, available at http://www.generex.de, be installed.)

1 TELNET: 17 steps

Make sure that the DIP switches 1 and 2 are off (refer to Section II. pictures on page 50 Nr. 5 and 52 Nr. 5). This setting makes the adapters take on the default IP address 10.10.10.10, and enables the serial and telnet connections.

2 Connect the AC adapter and network cable to the CS121L, respectively power up the UPS and insert the CS121SC into the slot card interface and connect the network cable.

3 Wait until the device has rebooted. This can take up to 3 minutes. Make sure the green LED by the LAN connection is lit. (see section III. 1.1 and 1.2)

4 Set a route to the device with the command line "route add 10.10.10.10 <your computers IP address>". (see section IV. 1.1 line 2)

5 Test device response to the command line "PING 10.10.10.10", by negative results check route settings via command line "route print".

6 Start the telnet configuration module with command line "telnet 10.10.10.10".

7 At the prompt password: type in "cs121-snmp" (in lower case) and hit return.

8 Follow the onscreen instructions by pressing the <enter> key and the Main Menu will be opened.

9 Entering a "1" at the Enter Command => Prompt calls up the submenu for the network settings.

10 Following the EXAMPLE: , configure the individual IP settings one after the other. Type in the number of the command followed by a <space> and then type in the information corresponding to the selected command. Finally, complete the entry by pressing the <enter> key afterwhich the changes can be seen in the menu heading. (see picture on page 20 in section IV. 1.3)

11 Upon completing the configuration of the IP address return to the Main Menu by entering a "0" and pressing the <enter> key.

12 The last configuration will be selecting the UPS model. This is done in the UPS Settings menu which can be reached in the Main Menu by typing "4" and pressing the <enter> key. Entering "1" without any parameter prints a list of supported UPS models onto the screen. After determining the the corresponding number for your UPS, the command can be re-entered by typing a "1" followed by a <space> and <number of your UPS>. After pressing the <enter> key the new setting will be displayed in the heading of the menu.

13 Go back to the Main Menu by entering a "0". Then enter an "s" in the Main Menu in order to save, exit and reboot the device with the new configuration.

14 When the message "Connection to host lost." appears, the telnet window can be closed.

15 Unplug the power supply of the CS121L and turn DIP switch 1 back of f. The CS121SC must be pulled out of the slot in order to complete this task. Now that both DIP switches are in the OFF position the adapter no longer has per default the IP address 10.10.10.10

16 Reconnect the power supply to the CS121L, respectively plug CS121SC back into its slot.

17 Repeat steps 3 and 4 checking to see if the device responds to the new IP address. Also open the new IP address in a web browser or connect to the address using the UPS Monitor program.

1 Terminal program: 13 steps

Make sure that the DIP switches 1 and 2 are off (refer to Section II. pictures on page 50 Nr. 5 and 52 Nr. 5). This setting makes the adapters take on the default IP address 10.10.10.10, and enables the serial and telnet connections.

2 Connect the CS121L/SC SNMP Adapter with a PC on which a terminal program is started using the included serial cable to COM2 on the SNMP adapter. A Dumb-Terminal or terminal simulator such as the Microsoft Windows HyperTerminal will suffice. Use COM1 and configure the communication settings in accordance with the following table:

	Adapter
Baud rate	9600
Data bits	8
Parity	None
Stop Bits	1
Flow Control Xon/Xoff	None
Handshaking	None
CR/LF	OFF
Local Echo	OFF
Terminal Type	ANSI (VT100)

3 Wait until the device has rebooted. This can take up to 3 minutes. Make sure the green LED by the LAN connection is lit. (see section III. 1.1 and 1.2) If the red Error Link LED is lit, this may be an indication that a software update is neccessary also try switching to the terminal or telnet Quickstart in this case.

4 Set a route to the device with the command line "route add 10.10.10.10 <your computers IP address>". (see section IV. 1.1 line 2)

5 Test device response to the command line "PING 10.10.10.10", by negative results check route settings via command line "route print".

6 Open the IP address, http://10.10.10.10 (see section IV page 56 for details)

7 Click the Network & Securtiy link under Configuration. Enter username: "admin" and password: "cs121-snmp" and click the OK button.

8 Fill out the fields with the corresponding IP information and click the APPLY button.

9 Click the UPS Model & System link under Configuration. Select your UPS from the **UPS Model:** dropdown menu and click the APPLY button.

10 Leave the configuration module by clicking the Save Configuration link under Configuration and then click the Save, Exit & Reboot link in the CS121 Configuration Manager frame.

11 The message, "Adapter will reboot now!" appears. When the device can once again be reached using the web browser, the browser window can then be closed.

12

13

14

1 Web browser: 14 steps

Make sure that the DIP switches 1 and 2 are off (refer to Section II. pictures on page 50 Nr. 5 and 52 Nr. 5). This setting makes the adapters take on the default IP address 10.10.10.10, and enables the serial and telnet connections.

2 Connect the AC adapter and network cable to the CS121L, respectively power up the UPS and insert the CS121SC into the slot card interface and connect the network cable.

3 Wait until the device has rebooted. This can take up to 3 minutes. Make sure the green LED by the LAN connection is lit. (see section III. 1.1 and 1.2) If the red Error Link LED is lit, this may be an indication that a software update is neccessary also try switching to the terminal or telnet Quickstart in this case.

4 Set a route to the device with the command line "route add 10.10.10.10 <your computers IP address>". (see section IV. 1.1 line 2)

5 Test device response to the command line "PING 10.10.10.10", by negative results check route settings via command line "route print".

6

7

8

9

10

11

12

13

14

The CS121 Series are a group of products designed especially for critical resource management within technical facilities. The CS121 can act as a power consumption manager for all other computers in the network. All of these products share many of the same basic CS121 features, and some have special components and functions. All of the basic features and most of the product specific features and operation are explained in this manual. The CS121 products are most commonly used for the management of UPS systems.

Note: When using the CS121 to act as a power consumption manager for other computers in a network it is necessary for those computers that are being managed by the CS121 to have its own RCCMD installation. RCCMD is the only possibility for enabling the communication between the CS121 acting as a UPSMAN manager and other client computers in a network. While it is possible to add the different computers as clients in the CS121 settings it is only possible for those computers to act as an RCCMD client when they are running RCCMD. Each computer running RCCMD must have its own RCCMD license. This is the only possibility for the CS121 to fulfil its function as a network power consumption manager. Setting up the RCCMD commands is described in depth in section 7.5 Event Settings.

There are several CS121 SNMP adapters available for different UPS and although they are mainly made for UPS, the adapters can easily be modified by simply plugging in other products like the SiteSwitch SS4-AUX, SensorManager, and Modems in order to add new features. There are two basic types of CS121 adapters external and slot cards. The basic external adapters for UPS come with or without modbus protocol. There are other external products based on the CS121 such as the RASManager which is an adapter with a built-in ISDN or analog modem. Other external devices include the SiteSwitch (for the direct control over power sockets), the SiteMonitor (for monitoring up to 64 digital alarms), and the SiteManager (a device with multiple functions) which are used for handling facility management purposes that go beyond the UPS systems. There are also many slot card CS121 models to choose from that are made for most of the slot UPS systems. The following models are available:

SC (normal Slot), SC MODBUS (Modbus slot), F (Fuji Slot), and R (Aros/Riello Slot), G (General Electric Slot).

Generally, the SNMP adapter runs an embedded Simple Network Management Protocol (SNMP) software agent. This agent responds to the SNMP operations “gets” and “sets” and also forwards “trap-messages” to designated recipients when critical conditions occur to the UPS - such as low battery status. Additionally, the adapter can send RCCMD signals to client computers running the Remote Console Command (RCCMD) initiating automatic shutdowns or other actions in case of an extended powerfail. (The RCCMD client is an extra system module requiring its own license.)

- SNMP Adapter CS121/CS121 Slot

  The SNMP adapter is a compact unit requiring minimal workspace (ca. 28x69x126 mm for the external adapter CS121L). The slot card versions of the adapter (CS-111 and CS121SC) get inserted into the extension slots of UPS models supporting its card type.
- Serial Port

  Two DIP switches change the adapter's serial port (COM2) to a configuration port for installation or to a communication port for modem operation. The MODBUS version uses the COM2 as RS485 and is not available for configuration. The MODBUS version can be configured via Telnet and Default IP address.
- SNMP Traps for remote monitoring and pre-alarming

  The main function of the SNMP adapter lays in the transmission of alarm conditions of the UPS to the monitoring station (traps). It also makes UPS data access able for users in the network upon request. With this function it is possible to retrieve and monitor the battery load of an UPS from an SNMP management station. The Event settings configuration menu also allows for SNMP trap testing.
- Remote Control

  With this function it is possible to switch the UPS to Bypass (depending on the model). This remote command is executed either via the Network Management Station or the UPS Management Software.
- Telnet

  Every Adapter maybe reconfigured via the network, using Telnet or http after the initial configuration of an IP Address for the adapter. Current UPS data can also be shown using Telnet.
- Works with all major NMS

  The SNMP adapter works with most, widely used Network Management Systems e.g. HP Open View HP UNIX and Microsoft Windows NT, Novell NMS, Spectrum, Sun NetManager, IBM Net View/600 and others. All SNMP systems which either allow the compilation of the MIB or already incorporate MIB RFC 1628 for UPS Systems, can be operated with Adapter.
- Multiserver shut down via RCCMD/RCCMD2 compatibility

  The SNMP adapter CS121 is able to initiate a network shutdown with any RCCMD modules from the UPS-Management Software CD. A TCP/IP based RCCMD signal is sent to all RCCMD clients in the network. This enables the remote shutdown of practically an unlimited number of client computers, independent of which operating systems the clients are running. RCCMD is an optional part of the UPS-Management Software. Your UPS dealer is able to provide you with CD keys for the RCCMD and UPS-Management Software installation.
- RS-232 UPS Protocol Router – Pipe- through:

  The CS121 is able to transfer the UPS RS-232 protocol on COM1 directly to COM2. This allows the use of additional monitoring software on COM2 while making extra hardware(RS-232 multiplexer) to multiply the UPS comport unnecessary.

- Real time logfile:
  CS121 has an internal logfile synchronized with either a set timeserver in your network or from timeservers in the internet. This logfile can be accessed through the UPSMON, JAVAMON or via FTP. Due to the maximum file size of 720 lines, old entries are deleted automatically.
- Network settings
  The CS121 Models are adjustable to the network environment. An auto-sensing function 10 or 100Mbit can be activated.

Note: In large fast networks as is normally the case by CISCO or HP Procurve with autosensing switches problems can occur during the reboot of the CS121. If this is the case and switches are being used then the auto-sensing function might very well be the problem. Because the CS121 is per default set to auto-sensing (ON), this can lead to the network devices not being able to harmonise communication rates with one another. This auto-sensing process can take a long time and is sometimes never attainable.
This taxes the CPU capacities of the switches and can greatly slow down the network or even lead ultimately to its failure. In this case a default network speed should be determined and set after which, the CS121 can be changed from AUTO to the given speed, "100half" for example.

- Email client
  The CS121 adapters incorporate a built in SMTP Email client, which is able to send emails automatically in the event of an alarm.
- Web server
  The CS121 Models contain a web server, which displays all functions and settings of the adapter. The JAVAMON graphically displays UPS data (The JAVAMON module is not implemented in all versions.).

Network connectivity

A typical installation on the SNMP adapter monitoring a UPS in an Ethernet network follows in the illustration below. The SNMP adapter communicates with the UPS, to inform you about your systems power condition.

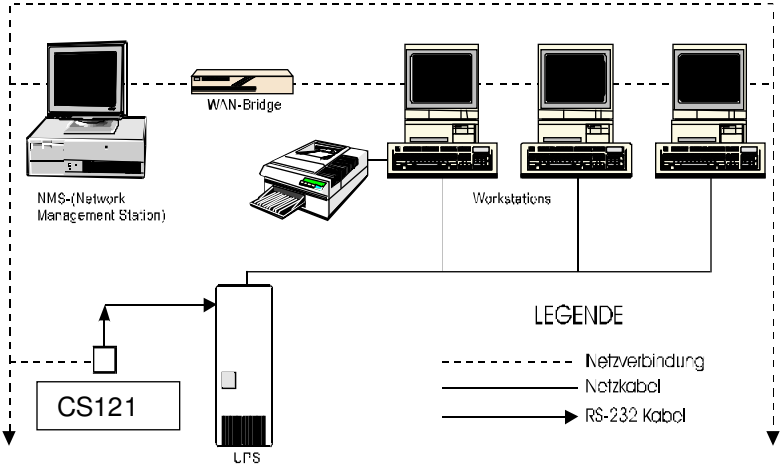

Figure 1 CS121 in a network environment

2. Adapter Software-Updates
2.1 Firmware via CS121x_upd.exe

Firmware updates are available for free at www.generex.de or consult your UPS dealer for further information.

2.2 Firmware update via FTP:

A firmware update can be made via FTP during normal operation of the CS121 Adapter(username: “admin”, password: “cs121-snmp”). Simply overwrite the older firmware files, PROJECT.HEX, UPSTYP.UPS, and MESSAGES.DAT, in the FILES folder with the newer files and reboot the adapter. Afterwards, reconfigure the device via TELNET. For more details read the README.TXT of the firmware update package.

Note: The configuration of the CS121 can be saved for archiving purposes using an ftp connection. Simply download the „upsman.cfg“ to the directory of your choice. Later on after the CS121 has been updated the configuration can be saved back into the „flash“ directory of the CS121 per ftp.

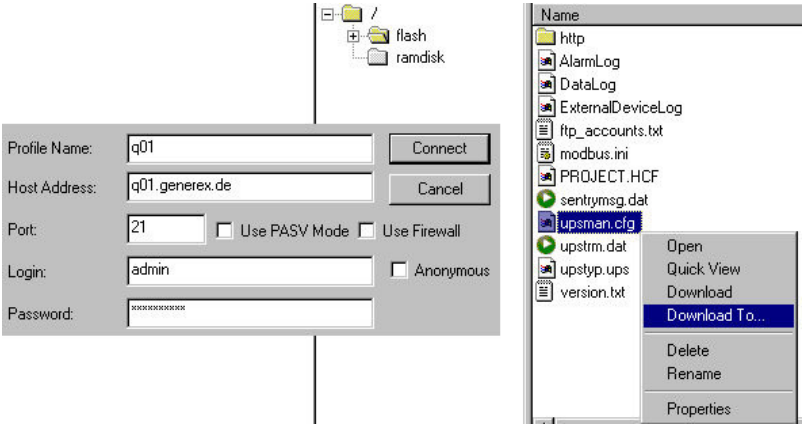

Figure 2 CS121 configuration settings per ftp. The host address can be the either the IP address or the DNS.

A firmware update via FTP changes not only the operating system part of the CS121, if you want to change also UPS manufacturers data you have to overwrite also the file UPSTYP.UPS. Please contact your UPS software support for further information.

Notice: Any interruption of a firmware upload may damage your adapter if this is the case, you have to reformat the adapter with special software Contact your UPS software support for more information.

3. Add-on software

3.1 RCCMD/RCCMD2

With the UPS Management Software (optional UPS software product) you may use the multi server shutdown module RCCMD (separate client license required) to shutdown an unlimited number of networking computers, send messages and execute other programs on remote computer via the CS121 SNMP adapter. In general, most every job can be broadcasted and relayed from a machine within its own segment. Depending on the network configuration an unlimited number of Computers/Servers can be shutdown. Please also check the section RCCMD in the user manual of the UPS-Management Software, and section 7.5 in this manual. Contact your UPS dealer to purchase RCCMD software.

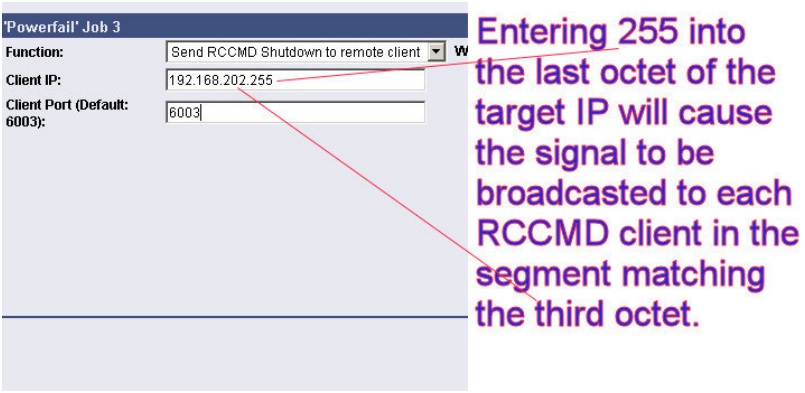

Figure 3 RCCMD signal broadcast

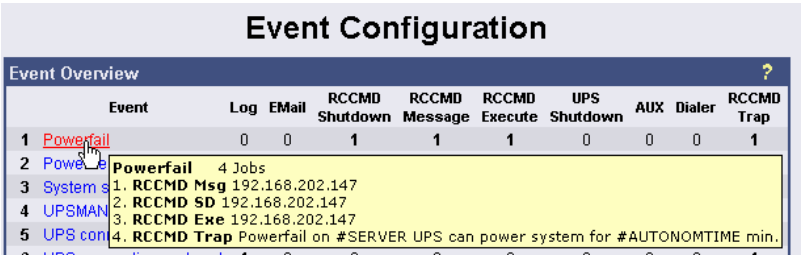

Figure 4 HTTP Event overview configuration with tool tips

3.2 gChart

gChart is a GENEREX plug in for the internet explorer available as a free download from the GENEREX web site. Quickly and easily visualise all of the CS121 adapter log files using Generex's ActiveX graphical log controller GChart when using the Internet Explorer. Discover UPS problems more easily and optimise system tuning more rapidly. Navigate through the data with the mouse using functions like zoom and pan with continuous motion in real time and query interpolated data values by clicking in the areas of interest. Customize the view by moving or toggling off the legend, toggle off and on the data grid and also switch individual log values on and off.

Get the GChart experience now by visiting our online CS121 at: http://q01.generex.de/ and be sure to follow the GChart log file links.

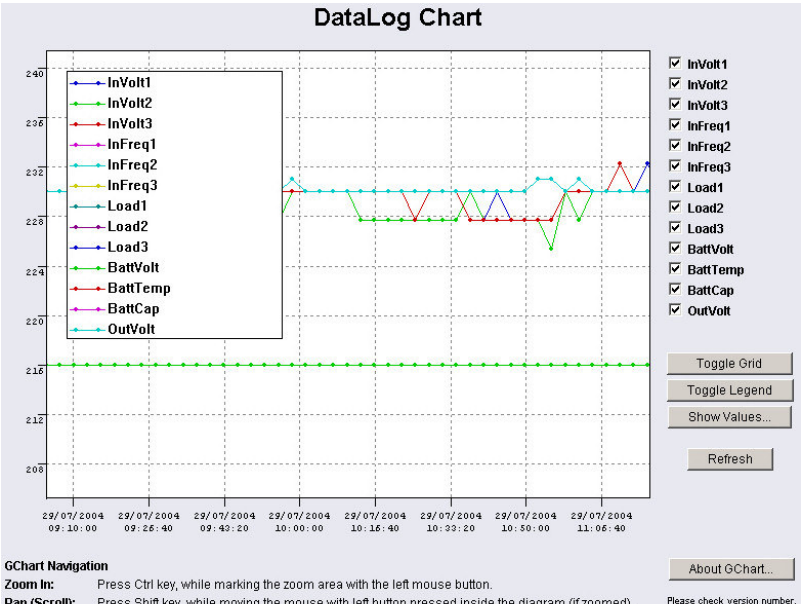

Figure 5 gchart plug in for the internet explorer

4. SNMP Adapter Package

4.1 Standard CS121 Package contents

The standard SNMP adapter package contains an SNMP adapter unit with supporting hardware and software. Details to the SS4 and SS4 AUX are in section 8. SS4 and SS4 AUX. The Budget models do not have all features: see in the appendix

F. CS121 Comparison / Vergleichstabelle.

Adapter	Lieferumfang
CS121 L (external) 9-36V DC (12,5 cm x 7 cm x 2,8 cm)	AC/DC Power supply adapter User manual German and English Configuration cable for serial configuration via terminal software
CS121 C (external) 9-36V DC (12,5 cm x 7 cm x 2,8 cm)	User manual German and English Configuration cable for serial configuration via terminal software
CS121 Slot Type SC (13,5 cm x 6 cm x 1,5 cm)	User manual German and English Configuration cable for serial configuration via terminal software
CS121 M Modbus (external 12,5 cm x 7 cm x 2,8 cm)	User manual German and English Connection Mini-8 connector for MODBUS RS-485 Interface COM 2. Configuration via terminal software

Optional is a mounting kit for wall mounting.

4.2 Overview CS121Pictures
SNMP L, C and Slot card types

Nr.	Description	Beschreibung
		Netzwerk
1	RJ 45 10/100 Base T Connector (with Status LED)	Anschluss: RJ 45 10/100 Base T Connector (mit Status LED)
2	Serial comport (COM2) for Configuration	Serielle Schnittstelle (COM2) für Konfiguration, „Pipe-Through“ oder MODBUS.
3	Error/Link LED UPS Status	Error/Lnk LED USV Status
4	AUX Input	AUX Eingang/Ausgang für Alarme über Kontakte
5	Dip Switch	DIP Schalter
6	Serial port (COM1) UPS Connection	Serielle Schnittstelle (COM1) USV Anschluss
7	9 (9-36V) DC Connection	9 (9-36V) DC Anschluss

Figure 7 CS121 external adapter

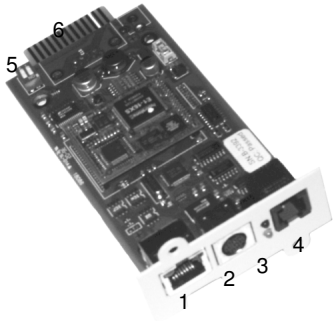

Figure 6 CS121 slot card adapter

Nr.	Description	Beschreibung
	RJ 45 10/100 Base T Connector (with Status LED)	Netzwerk Anschluss: RJ 45 10/100 Base T Connector (mit Status LED)
	Serial comport (COM2) for Configuration	Serielle Schnittstelle (Com 2) für Konfiguration bzw. MODBUS Ausgang
	Error/Link LED UPS Status	Error/Link LED USV Status
	AUX Input	AUX Eingang
5	DIP Switch	DIP Schalter
6	Power supply, and Serial port (COM1) for UPS, alarm system or fire alarm	Spannungsversorgung und Serielle Schnittstelle (Com1) für USV, Alarmanlagen oder Feuermelder Anschluss

Model differences:
CS121 C = external Adapter with wide range power supply (Special version for adapters with power supply from UPS 9-36V)
CS121 L = external Adapter with standard AC/DC power supply (Standard version with external power supply 9 V)
CS121 SC = Slot Adapter with wide range power supply (Special version for 8 – 36 Volt/500mA input voltage.)
CS121 M= External Adapter with MODBUS output
CS121 M SL= Slot Adapter with MODBUS output

4.3 Details
4.3.1 UPS Status

The red/green LED (see Nr. 3 in above graphic) will inform the user about the status of the UPS communication. The green LED will flash in constant intervals when the UPS is operating normally. The red LED is lit for the duration of the system boot. The error status „Communication lost“ will also be displayed via the red LED. The system boot may take up to 3 minutes.

4.3.2 Status of Network connectivity

The LEDs that are integrated into the RJ45 Connector (see Nr. 1 in above graphic) will signal with green, a connection to the network and with yellow network communication.

Green LED	Red LED	Adapter
off	On	Adapter is looking for UPS/initializing. Start phase can take up to 2 minutes
flashing	Off	Data flow/normal mode of the UPS
on	On	Communication to UPS interrupted

4.3.3 DIP-Switches

The DIP Switches differentiate between two functions: Configuration and Normal mode.

4.3.4 Serial ports

Switch 1	Switch 2	Description
ON	OFF	Normal operations (Configured IP Address)
OFF	OFF	Default IP Address (=10.10.10.10 and COM 2 configuration)

The SNMP adapter incorporates two serial ports, whereas COM1 (see graphic 4.2 Overview) provides the connection to the UPS and COM2 (see table above) is used to configure the SNMP adapter.

4.3.5 MIB

The CS-121 comes with the standard MIB RFC 1628. This MIB is already part of most SNMP software products. Because of this it is not required to compile the MIB. Systems which do not have the standard MIB RFC1628 can download the MIB from our website.

Copy the MIB file to the appropriate MIB directory of your SNMP station and compile this file. In most cases your SNMP recognizes the MIB and a compilation is not necessary. Please search the MIB2 directory tree for a UPSMIB. This MIB should be a RFC1628 compatible version. Please use the MIB from the disk, if a correct MIB is missing in the MIB2 directory.

4.3.6 Configuration cable

Your package contains a configuration cable, which connects to the serial port (COM2) of the SNMP adapter and the serial port of a PC with terminal software. It is sufficient to use a Dumb-Terminal or Terminal emulation program, such as Microsoft Hyper Terminal. During configuration of the SNMP adapter please ensure that the DIP switches are in the correct position. Please refer to the chapter *7. Configuration:* in this manual.

4.3.7 Power supply

A power supply adapter (wall socket unit) (DC, 9V) provides power for the SNMP Adapter (external Model CS121 L only).

Note: **If you are using a different power supply unit from the one in the adapter package, please note that the polarity is set correctly. The SNMP adapter might be damaged if the wrong polarity is used. The power supply current should not be higher then 9V.**

For the CS121SC models C and the slot card, there are no power supply units. These unit will receive power directly from the UPS device. The SNMP adapter C and slot card both incorporate a variable 9-36V input.

4.3.8 UPS Interface cable

Please use the manufacturer's serial port cable that came with your UPS to connect the UPS with the SNMP adapter. Please contact your UPS manufacturer, if you have questions. Only use the original RS-232 UPS cable for communication, which was provided with the UPS. If your UPS has a contact closure port, please use the manufacturer's special cable. Please consult your UPS dealer on information regarding special cables.

5. Verifying the SNMP Adapter Functions

A setup system can be checked before and after a configuration using the following 3 steps.

5.1 UPS Status Displays (LEDs)

(See section 4.2 Nr. 3)

During the boot procedure, the red LED is on, whereas the green LED is off. The boot process can take up to 3 minutes. The red LED does not go out when there is an error.

After five to ten seconds after the boot process, the green LED flashes rapidly; this indicates that the SNMP adapter is trying to start the communication. The adapter will indicate its communication accessibility with random green LED flashes.

5.2 Network status LEDs

(see section 4.2 Nr. 1)

The LEDs that are integrated into the RJ45 Connector will signal with green, a connection to the network and with yellow network connectivity.

5.3 Ping the SNMP Adapter

Perform a PING command from the SNMP station or NMS (Network Management Station).

If you do not get a response, check the SNMP adapter network connection and IP address of the SNMP adapter.

Note: **The different response rates during the ping process do correspond to an error. The adapter does not answer every ping signal at the same speed, due to different sized UPS protocols. If UPS protocols are of extensive size a timeout can occur briefly. A permanent timeout, however is an error.**

6. Preparing for Configuration
6.1 Method of configuration: HTML, TELNET, and Terminal

There are three methods available for configuring the SNMP adapter: telnet, terminal and http. These methods differ in the type of user interface and in the type of connection to be used for the configuration. The telnet method share similarities with both the terminal and the http method. Like the http method, the telnet method uses a network connection via the IP address to establish a communication, but it has the same type of user interface as used in the terminal method. The terminal method requires that the SNMP Adapter be connected via the serial cable to a host computer. The terminal and telnet methods provide the user with a text menu indicating per alpha-numeric keys the possibilities for the user to either enter configuration commands or navigate through the menu levels. The http method provides the user with forms in which the system settings are either typed directly into a form or chosen per drop down menu.

After you have completed the hardware setup and connected the SNMP adapter, any of these three methods can be used to configure the adapter for the network. For this purpose depending on the configuration method, a communication must be established between the adapter and user via a serial terminal session or via an established network route in a telnet or http sitting. Upon entering a telnet or terminal session with the adapter authorization is required for which the default password is:

“cs121–snmp”

This password is also valid for the Configuration – Submenu ”Network and Security settings” – Option 1

Upon entering a http configuration session, the user is also required to enter a user name, ”admin”, in addition to the password,”cs121-snmp”.

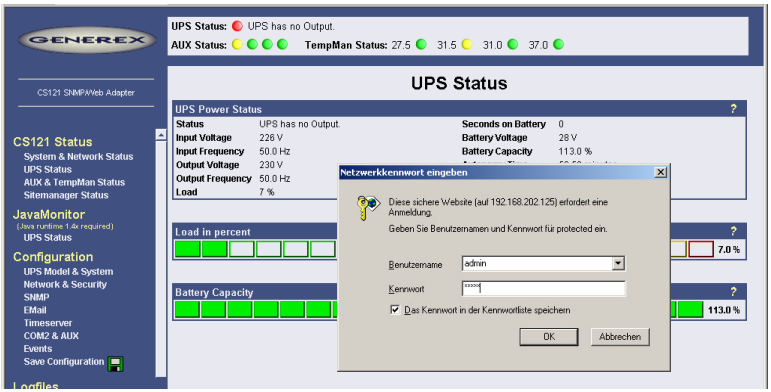

Figure 8 HTTP administrator login

Note: **If the http method does not seem to be available, check to see whether or not the red LED is lit. This may indicate that either the telnet or terminal method must be initially used to configure the adapter(see section 5.1 a).**

Starting the three methods:

Use of TELNET and configuration via the default IP address 10.10.10.10 (or the configured IP-Address) Command: „telnet <IP-Address>“
Start a terminal program (e.g. MS Hyper terminal) and connect the serial communication cable for COM 2. Details to follow in section 6.2.2.
Configuration via web browser - The entire configuration can be done via HTML page. Please use the default-IP address 10.10.10.10 and the TELNET password (default= cs121-snmp). The configured IP address can later be used address for the web browser. Please refer to the online help buttons on the HTML page, if you have further questions.
For the configuration, using the web browser/server please observe the following:
We recommend the use of Microsoft Internet Explorer 6.x or Mozilla 1.3x (Please refer to the Mozilla Help in the Menu “Help” – “Help Contents”) Please note that Java scripting has to be activated. Using Internet Explorer, the corresponding settings have to be made under “Internet options” - “security”. If Java script is not activated, some settings when changing the UPS model have to be made manually e.g. baud rate, capacity etc.
We also recommend, to never use the history function of the browsers, as this may lead to multiple transfer of commands (e.g. delete event jobs) to the adapter.

The following steps guide you in connecting the SNMP adapter to the network and UPS. Please take care that your UPS has been correctly installed before and is running.

6.2 Communication settings

6.2.1 Basic configuration for a network connection

Put the DIP Switch 1 of the adapter to „OFF“ and connect the device with your Ethernet cable. Check if the network LED is flashing green or yellow. The slot must be you have to insert and remove the device for any reboot this will not have any effect on your UPS but we recommend doing such operations only when the UPS is not supplying any load.

As soon as the network LED is flashing, add a TCP/IP route on your computer to 10.10.10.10. This is done via a call from your command line e.g. "route add 10.10.10.10 <your computers IP address>“. See also route -? for more help of route syntax.

Test if you can ping the device now, enter „PING 10.10.10.10“ and check if there is any response. Now you can connect with any TELNET or http software and finish your configuration.

Take special notice to update any firmware below V 1.87.

6.2.2 Basic configuration for a serial connection

The DIP switches of the SNMP adapter firstly need to be set for the configuration. DIP switch 1 is switched off in the top (OFF) position. DIP switch 2 is switched on in the bottom (OFF) position. Please note that the DIP switches of the SNMP slot card adapter are situated on top of the circuit board and DIP switch 2 remains in the OFF position in both configuration and normal mode.

Connect the SNMP adapter (COM2) with the provided configuration to a PC. A Terminal emulation program or Microsoft Hyper Terminal needs to be started. .

Configuration of the communication settings: Please use the following table for the configuration of the Terminal program. Clicking the restore default button results in the same settings. Please confirm this window with OK, when you have done all settings. The Terminal is now ready for communication with the SNMP adapter.

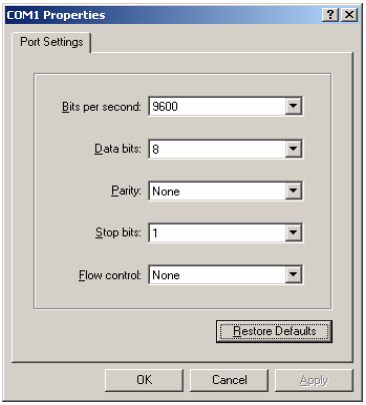

Figure 9 Terminal settings

	Adapter
Baud rate	9600
Data bits	8
Parity	None
Stop Bits	1
Flow Control Xon/Xoff	None
Handshaking	None
CR/LF	OFF
Local Echo	OFF
Terminal Type	ANSI (VT100)

7 Configuration: using the main menu

Although all of the configuration possibilities, Telnet, Terminal and http are generally available, later in the newer parts of this manual like the section “Scheduled Actions” only the explanation for usage of the http interface will be provided. The main menu will start after the password has been entered. From this menu you can enter the IP address, Gateway address, and MIB system group. You can also set the access controls of the SNMP communities, set traps, set display settings, reset the settings to default values, save the new values and exit the program, exit without saving, are options that can be selected also.

```
---------------------- Main Menu ----------------------

 [ 1] IP Address, Gateway Address & SNMP System Group
 [ 2] Access Controls of SNMP Communities
 [ 3] Trap Receivers
 [ 4] UPS Settings
 [ 5] Event Settings
 [ 6] Network & Security Settings
 [ 7] COM2 & AUX Settings
 [ 8] Display Settings & Logfiles
 [ 9] Reset Configuration to Default
 [ U] Current UPS Status
 [ S] Save, Exit and Reboot
 [ Q] Exit without Saving

Enter Command =>

----------------------- UPS Status --------------------

Model    : FUJI 700ADC
Location :
Status   : UPS Status OK
InVolt   : 232.7 V                InFreq :  50.0 Hz
OutVolt  : 230.2 V               OutFreq :  50.0 Hz
Load     :   0.0 %       Autonomy Time :  40.0 Min.
BattCap.: 100.0 %          Temperature :  21.0 Deg. C
BattVolt :  21.0 V       Avg. BattTemp.:  27.6 Deg. C
Uptime   :  73 Days    Est.Batt.Lifetime :   36 Months
[Press Enter to refresh, 0 to go back to the main menu]
```

Figure 10 Telnet - Main Menu

To select any option in the main menu, enter the number of the option at the Enter command => prompt. The program displays the desired screen.

7.1 Setting MIB System Group, IP and Gateway Addresses

To set the IP address, Gateway address, MIB system group, and other system configurations, type 1 at the Enter command => prompt. The following menu displays:

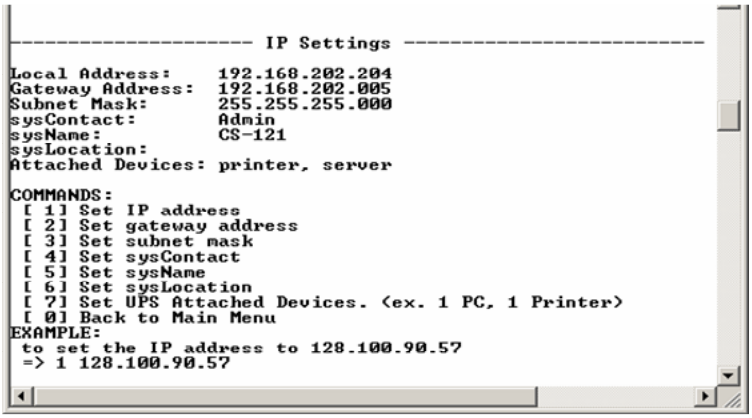

Figure 11 Telnet - IP Settings

Note: **The minimum requirement to operate the SNMP adapter is to set the IP address, the subnet mask and the UPS model.**

To change values, enter the number of the option, type a <space>, and enter the name. Press <enter>. Your new value displays next to the field heading on the top of the screen.

If you want to return to the *main menu*, press 0 (zero) and press <enter>.

To assign the IP address of the SNMP adapter, the gateway and the network, type at the prompt:

1, <space>, the IP address of the SNMP adapter, <enter>.

Check:

Enter Command => 1 192.10.200.0
Enter Command => 2 192.10.200.254
Enter Command => 3 255.255.255.0

To assign the system contact name, type 4 and enter the name of the person to contact about the SNMP adapter

Check: Enter Command => 4 Mr. Harry Hirsch

To assign the UPS name SysName, type 5 and enter name of the UPS:

Check: Enter Command => 5 USV 1

To assign the UPS location SysLocation, type 6 and enter the location name:

Check: Enter Command => 6 Building 12

7.2 Setting the access controls

To set access controls of the SNMP communities from the main menu, select „Set access controls of SNMP communities“ The submenu displays a column of 10 manager IP addresses with the corresponding access permission, the commands and an example. Use this screen to specify which managers have access to the SNMP adapter agent, the community names (password) and also what type of access the IP managers have - read only or read and write.

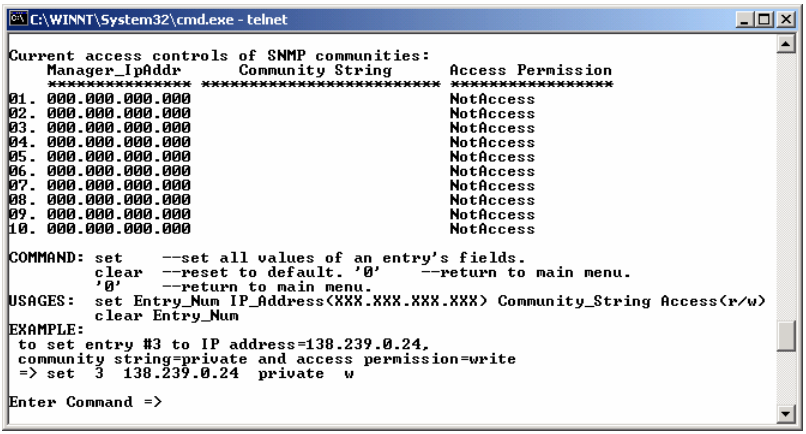

Figure 12 Telnet - SNMP communities

Enter the following at the prompt in order to setup an authorization:

set, <space>, enter the number of the corresponding Manager Address from 1-10, <space>, enter the IP address, <space>, name of the community string, <space>, and access code - r for read only or -w for read and write. Press <enter>.

For example:

Enter Command => set 1 132.217.227.025 public w

To clear access controls of all manager IP address, type:

clear, <space>, and the desired list number at the prompt. Press <enter>.

Check:
Enter Command => clear 3

7.3 Configuring the Trap-Receiver

Use this to determine which IP managers receive traps (messages) from your SNMP adapter. This screen permits you to send traps about your UPS to IP addresses (managers).

Note: **Since Firmware Release V 1.77: The CS121 will send a „upsCommunicationLost“ after 5 failed attempts of trying to establish communications with the UPS following operation start up by sending a „commlost“ trap.**

7.4 UPS settings (UPSMAN Configuration)

In this menu, the user needs to select a UPS model. The CS121 adapter distinguishes here between CABLE and SERIAL models. With CABLE, the adapter and the contact interface of the UPS are connected with a special cable. Using SERIAL, UPS models connect to the adapter via the serial UPS cable. (Part of the UPS package). SERIAL is default, when the user selects a UPS model name from the drop-down list. When CABLE is used, please search the list for the corresponding UPS model and cable type e.g. cable 6.

The CS-121 supports serial models with its own RS-232 protocol as well as contact UPS models with the cable types O,C,1-10. Those contact cables are UPS or alarm system specific and should be provided by the corresponding manufacturer. Our CABLE documentation shows examples of those cables if they are individually made cables (self-made).

UPS Model

Please choose the corresponding SERIAL UPS model or CABLE model communication parameters, baud rate etc. are preset for the corresponding UPS model.

Attention: By selecting the UPS model, the communication protocol is selected at the same time. If your UPS does not appear in the list, ask your UPS dealer if another model from the same series can be substituted.

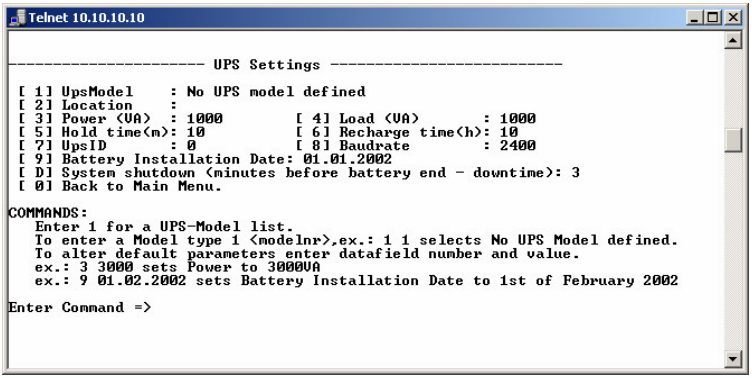

Figure 13 Telnet UPS Settings

Please note the menu: “System shutdown“ (minutes before battery end – downtime):

This value determines how many minutes before a complete battery unload the event action, (3) System shutdown from event menu (see picture below in the next section) is executed.

The shutdown time interval needs to be set large enough, so that adequate time for a system shutdown is allocated before the UPS runs out of power. Please calculate this value generously e.g. if the battery time of the UPS is 10 minutes and the event

procedure takes 2,5 minutes, make sure you start (configure) the shutdown (or other event action) 3 minutes before the UPS is switched off, so that more than enough time is available to complete the corresponding event action.

Select 1, to get to the page with the UPS models. After choosing a model, the default values of the corresponding UPS model can be configured by typing the number of the option followed by the value. (see above picture)

7.5 Event Settings

In this section of the configuration menu the relationships between system events such as alarms and the actions to be taken those events are defined. This includes sending of RCCMD, Email, sending of log file entries and UPS shutdown. This screen shows the “X” marked actions as active, actions without “X” are not active and can be configured. The following demonstrates how to configure an action.

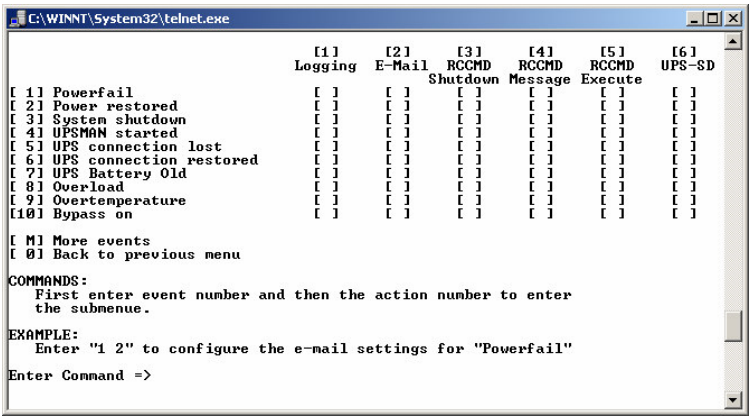

Figure 14 Telnet - Event overview

Telnet Events/Alarms menu

7.5.1 Log Event Settings

In this section the SNMP adapter logfile settings are done. By entering the text “powerfail” p100, the text “powerfail” will written into the logfile every 100 seconds for as long as the event is present. Other actions on events such as Email, RCCMD shutdown, UPSDIALER, TempMan etc. can be configured in the same way. Every event may have an unlimited number of actions (executed now, delayed etc.) configured. The CS121 adapter logfile is located in the adapter root directory ../Flash/text.log. The user can read this file using a FTP connection to the adapter using the default IP address 10.10.10.10 or the configured IP address and the username/password combination “admin/cs121-snmp”, as well as UPSMON or JAVAMON.

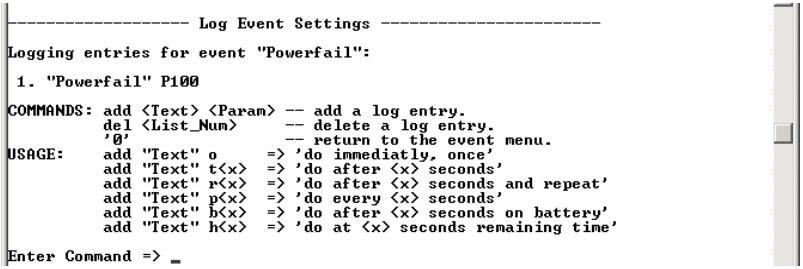

Figure 15 Telnet - Log Event Settings

Reading the ALARM Logfiles of the CS121:

The CS121 Alarmlog contains the alarm protocol of events that were designated as alarms in the Event/Settings section which include the user defined alarm settings of the CS121 configuration as well as the events that are designated as alarms in the UPS native protocol. These entries include such things as CS121 ADMIN defined email notifications which lead to a much higher alarm entry log level than would otherwise be the case if only UPS protocol defined alarms were being recorded. For explanation, the following illustrates typical log file entries made by the UPS:

The CS121 logs the status of all connected devices after a new start up:

05/27/2005,08:05:58, Synchronized with timeserver 192.168.202.8. OK
This indicaes a successful synchornisation with the time server.

05/27/2005,08:06:50, UPSMAN on <UPS MODEL> has started
UPS communications function and device is in normal operation mode.

(The following entries result only from user defined settings as with the CS121 ADMINSTRATOR EMAIL Settings.)

05/27/2005,08:06:51, MAIL: subject "CS121 Event 4" successfully sent.
All “EVENT X” designated alarms are viewable in the EVENT list of the web browser. EVENT 4 for the this particular UPS is the EVENT "UPSMAN started" – This means that an Email was sent with the text "UPSMAN started" which acts to confirm the log entry of 08:06:50 as Email.

05/27/2005,08:07:01, MAIL: subject "CS121 Event 16" successfully sent.
In this case, the Scheduler has been activated and is ready for operations. In this case, the scheduler is set to conduct a "Selftest" which it in turn relays per email to the designated CS121 ADMIN.

05/27/2005,08:07:02, MAIL: subject "CS121 Event 26" successfully sent.
05/27/2005,08:07:12, MAIL: subject "CS121 Event 27" successfully sent.
05/27/2005,08:07:23, MAIL: subject "CS121 Event 28" successfully sent.

```
05/27/2005,08:07:24,  MAIL:  subject  "CS121  Event  29"  successfully  sent.
```

These are 4 Emails indicating the status of the AUX Ports (Auxiliary connection for external alarms), which are set to give notification of the status signal LOW. Since the AUX Status can only be set to High or Low and given that the CS121 in itself cannot distinguish the device, an alarm email will be sent by the CS121 to the designated ADMIN at startup per default with the startup status of each connected alarm. In this case, it is up to the administrator to determine if the emails indicate an actual alarm or not.

```
05/27/2005,08:07:31,  MAIL:  subject  "CS121  Event  38"  successfully  sent.
05/27/2005,08:07:43,  MAIL:  subject  "CS121  Event  39"  successfully  sent.
05/27/2005,08:07:44,  MAIL:  subject  "CS121  Event  40"  successfully  sent.
05/27/2005,08:07:57,  MAIL:  subject  "CS121  Event  41"  successfully  sent.
05/27/2005,08:08:02,  MAIL:  subject  "CS121  Event  42"  successfully  sent.
05/27/2005,08:08:03,  MAIL:  subject  "CS121  Event  43"  successfully  sent.
05/27/2005,08:08:03,  MAIL:  subject  "CS121  Event  44"  successfully  sent.
05/27/2005,08:08:03,  MAIL:  subject  "CS121  Event  45"  successfully  sent.
```

Thiese are 8 Emails sending information about analogue sensors (temperature, humidity and the like) that are connected to a SENSORMANAGER, indicating that all controlled values are within tolerance levels - or that no sensor is connected to the device or connection port.

```
05/27/2005,08:08:04,  MAIL:  subject  "CS121  Event  54"  successfully  sent.
05/27/2005,08:08:04,  MAIL:  subject  "CS121  Event  55"  successfully  sent.
05/27/2005,08:08:04,  MAIL:  subject  "CS121  Event  56"  successfully  sent.
05/27/2005,08:08:05,  MAIL:  subject  "CS121  Event  57"  successfully  sent.
```

These 4 Emails indicate that the digital sensors (for airconditioning, fire alarms and the like) of the SENSORMANAGER, are either in the normal state or that no sensor is connected.

```
05/27/2005,08:08:05,  MAIL:  subject  "CS121  Event  62"  successfully  sent.
05/27/2005,08:08:05,  MAIL:  subject  "CS121  Event  63"  successfully  sent.
05/27/2005,08:08:06,  MAIL:  subject  "CS121  Event  64"  successfully  sent.
05/27/2005,08:08:06,  MAIL:  subject  "CS121  Event  65"  successfully  sent.
```

These 4 Emails indicate the status of the digital alarm contacts of the sensors (for Emergency OFF, fire extinguisher and the like) connected with the SENSORMANAGER, showing either the the status is NORMAL or that nothing is connected.

```
05/27/2005,08:08:06,  MAIL:  subject  "CS121  Event  70"  successfully  sent.
```

This Email shows that no Sensormanager is connected although the CS121 is configured as having a connection to a Sensormanager. This informs the ADMIN

that the CS121 is incorrectly configured. In this case, the user should correct the settings.

7.5.2 Email Event Settings

The email settings are configured here for the individual events. Please also check the settings in section 7.6 “Network and Security settings”

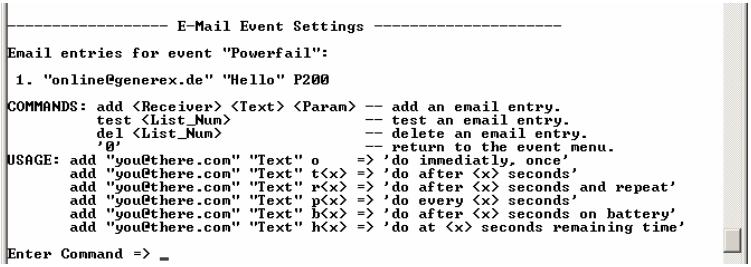

Figure 16 Telnet E-Mail Event Settings

Besides text entries, variables can also be integrated into the email from the CS121 adapter.

Example:

Add online@generex.de “Powerfail to #Model IP 204 CS121 Frank #AUTONOMIETIME minutes left.” o

This method is valid for all events, whereas the job can only be executed by a real event and not the Telnet test command. In order to test the above settings, the command “test” and the corresponding list number (Email entries in the above window) can be entered to check the functionality. For the test it is not required to switch the UPS to battery mode, as the test only tries to send the email in this scenario. The logfile will also show if the email has been sent or not.

7.5.3 RCCMD Shutdown

Certain presetting are imperative for all RCCMD actions. First of all in general regards to the CS121 adapter as an UPSMON Server, the „Enable UpsMon Server“ and the „Use RCCMD2 Traps“ controls boxes must be checked. This enables the CS121 to execute its RCCMD actions.

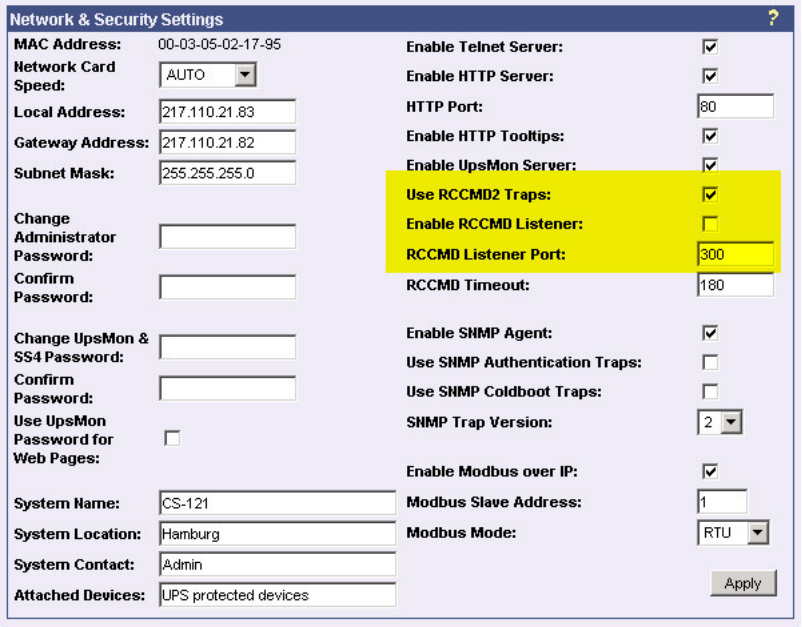

Figure 17 HTTP - Network & Security Settings

Secondly, the CS121 adapter and the RCCMD client must both be appropriately configured in order to reach one another using RCCMD commands over the network. Because the CS121 adapter plays an active roll when executing the first three listed actions, Msg, SD, and Exe, (that is to say the CS121 adapter sends an RCCMD signal to an RCCMD client) the parameters 1, IP address, and parameter 2, port number of the RCCMD client must be entered into the event editor for these jobs. Additionally, the RCCMD client must either be pre-configured with absolutely no sender filter or be pre-configured with the IP addresses of the particular UPSMON servers that are to function as recognized senders. These configurations take place when installing the RCCMD client service. Further details are in the RCCMD software documentation. By the fourth action, RCCMD Trap, it is the RCCMD client which takes on the active roll and this is why no receiver information is entered in the parameters of this job (see number 4 in the following figure), but in this case it is imperative that the IP address of the UPSMON server to which the RCCMD client should contact be entered into the UPSMON server list during installation. Consequently, this means that a sender filter must be set on the RCCMD client. In addition the „Enable Traps“ control box must be checked during installation. These are the prerequisites for enabling an RCCMD client to establish a connection to the UPSMON server of the CS121. Otherwise, the CS121 adapter as UPSMON server will not be requested to send the traps with which it is configured.

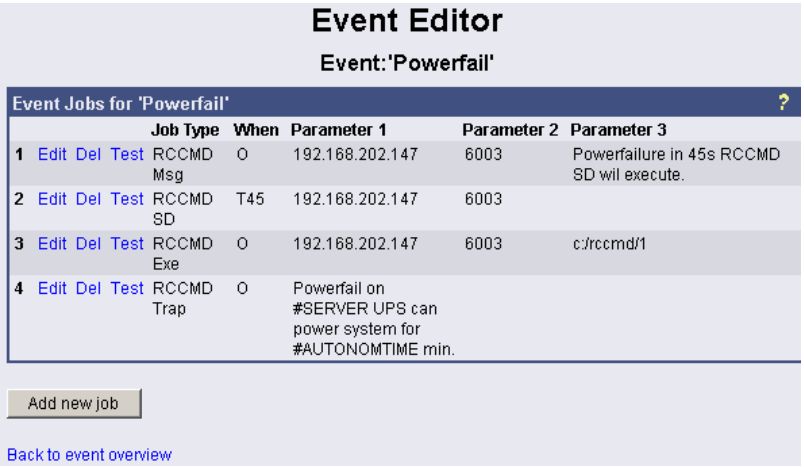

Figure 18 HTTP - Server Job configuration menu

Attention! Users must also make the same RCCMD shutdown entries for Battery low but without any delays.

The maximum number of RCCMD clients is unlimited. However it is only possible to execute 50 clients at the same time, meaning that the first 50 RCCMD clients are executed followed by the next 50 etc.

The timeout is 60 seconds, meaning that after this time the communication to the RCCMD client will be stopped. When no response from the client is received, the systems assumes a successful RCCMD Shutdown and proceeds with a shutdown of the next 50 RCCMD clients. Every minute one batch of up to 50 RCCMD clients can be executed.

Add RCCMD	Here, IP addresses from computers with RCCMD connection (receivers) in the network can be entered. The SNMP adapter can then initiate a multi-server shut down. The timing for such a shut down procedure depends on the configured down time of the adapter (default, time of the remaining capacity of battery in min., during a long power fail.) or on a count down timer. Extended CS121 adapters can also use more Events (e.g. battery low, battery defect, communication lost etc.) as RCCMD signals. Please contact your UPS dealer for more information.
Test RCCMD	In case a connection is established using telnet or http, the RCCMD command can be tested without using disrupting power to the UPS.

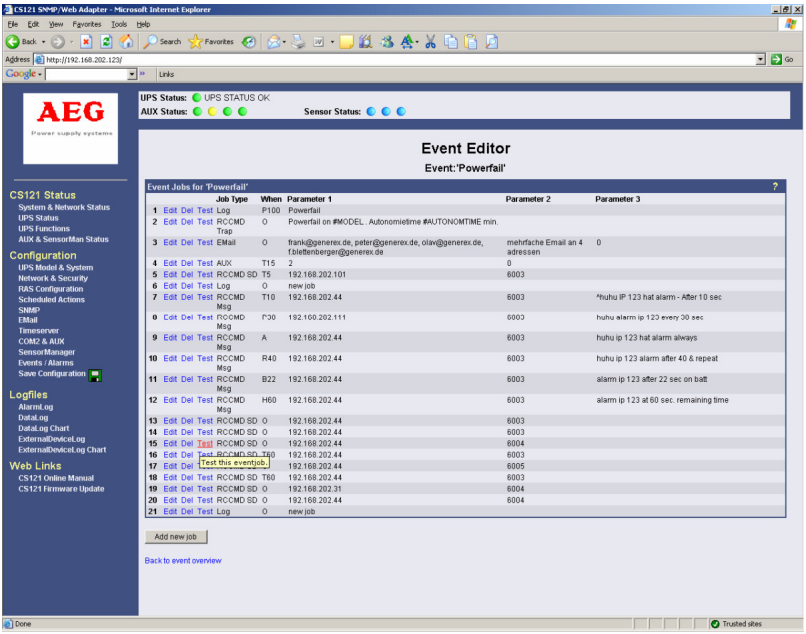

Figure 19 HTTP Event Editor RCCMD Shutdown test

From the menu, please choose the command „send <number of receiver>". The adapter will then send the command immediately.

Note: **Due to network settings it is possible that this test is answered with "failed". The signal is often sent and received although the receiver may not respond correctly. In such cases, only use the receiver side to check if the signal has actually been received.**

Delete RCCMD **This option deletes single RCCMD receivers from the list. The command "del <Nr. of RCCMD receiver>" executes the option.**

SNMP adapter CS121 uses parameter based RCCMD Version 2, which can execute different actions on the same channel. RCCMD Version 1 clients can only execute one action (shutdown file execution as default).

Note: For all 3 RCCMD event functions a list of the user configured RCCMD receivers appear in every RCCMD event.

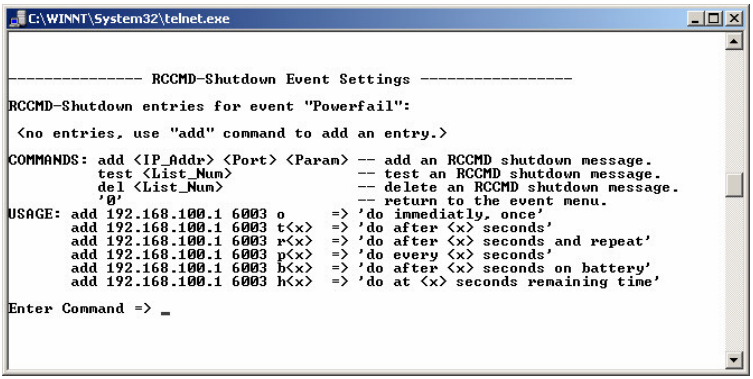

Figure 20 Telnet - RCCMD- Shutdown Event Settings

Down time — With a set down time of 3 minutes, the shut down procedure via RCCMD would start when the UPS has only 3 minutes remaining time left. The port address should be 6003. If a secret port should be used, please enter an available port address on which the RCCMD program is able to work with network computers.

Countdown — If instead of the system down time (remaining capacity time) of the UPS, a count down is used for the start of the RCCMD command, the value eg 5 minutes must be entered –5. The RCCMD command is initiated after 5 minutes battery running time.

License regulations:

Please note that in order to use these functions legally, the corresponding RCCMD program is installed and started from the UPS-Management Software CD. The license code can only be used once per installation. If more computers need to be added to the shutdown process, additional licenses are required. The CS121 adapter does not contain any licenses for RCCMD, only the option to shutdown up to 50 network computers (at a time) the RCCMD send command is included.

In order to reach a bigger number of RCCMD receivers, the adapter needs to be operated as relay station. The receiver will be configured so that it will receive a RCCMD signal and this signal is then used to start a batch file, which then starts even more RCCMD sender signals. This computer is then sender and receiver at the same time and is therefore an important link in the UPS monitoring chain. For this reason, it is advisable to protect this computer with an UPS device also.

Note: **All network components, such as Routers, Hubs etc. need to be fully UPS supported, as it is otherwise not possible to reach all clients during the network shutdown.**

7.5.4 RCCMD2 Message Event Settings

In this menu the user can combine and configure a text message with RCCMD event. Text messages can be sent to RCCMD receivers. This makes it possible to send text messages via RCCMD2 to a Windows 2000 server or a Unix computer,

using the “NET SEND” or the respective “WALL” method. The problem with notifying network users on different operating systems is therefore solved.

Note: **The corresponding RCCMD clients must be running with RCCMD version 2. RCCMD version 1 can only execute eg a shutdown as more than one actions are not supported by version 1. Please contact your UPS dealer if you want to use these functions.**

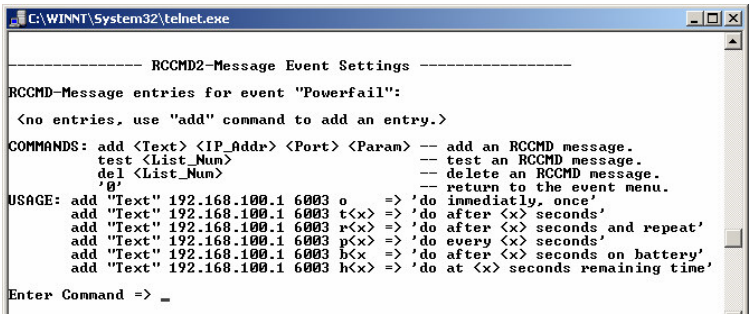

Figure 21 Telnet - RCCMD2 Message Event Settings

7.5.5 RCCMD Execute/command

This RCCMD signal will cause the RCCMD receiver to execute a command or program. Note that the CS121 can also act as an RCCMD listener; instructions follow at the end of this section. Enter the program name with path into the “command” field. If the program is already in the operating system registry then only the name must be entered in the “command” like when using notepad.

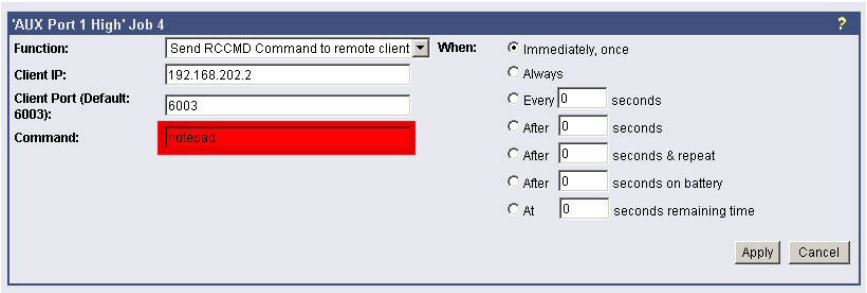

Figure 22 RCCMD execute/command

If it is necessary to execute a command with parameters or a user defined script then these commands must be prepared as an executable batch on the RCCMD client.

Telnet example: In the below window, the program “Exitwin_logoff” on IP address 192.168.202.121, port 6003 is executed once after the event powerfail has occurred.

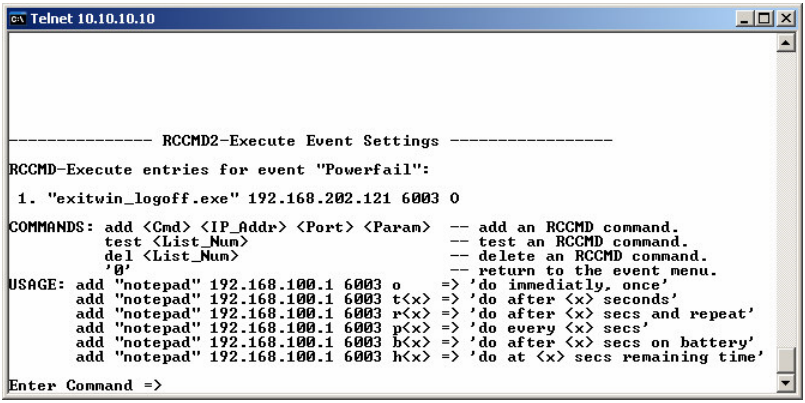

Figure 23 Telnet- RCCMD2 Execute Event Settings

When a CS121 is set to act as an RCCMD listener, then it can also receive event based RCCMD commands from another UPSMAN manager whether it be another CS121 or a computer running UPS Management Software. The following example in Figure 27 toggles the state of AUX output port 2 to high.

To insure that the above command works with a CS121 as RCCMD client the following four criteria must be met:
Criteria 1:

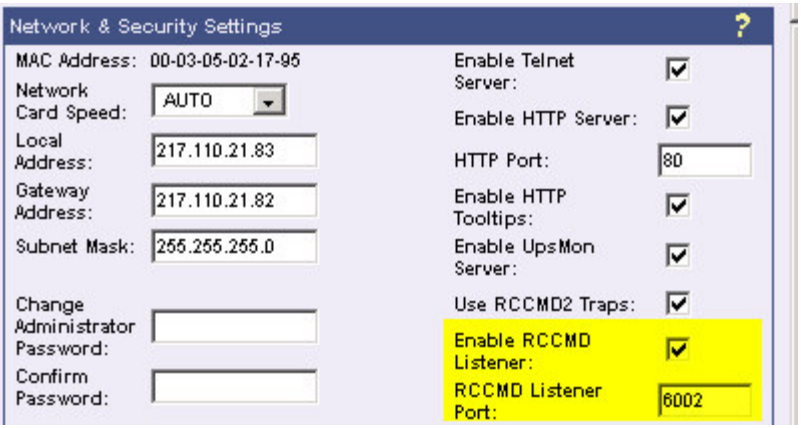

Figure 24 CS121 as RCCMD client criteria 1: enable RCCMD listener and set listener port

Criteria 2:

Figure 25 CS121 as RCCMD client criteria 2: IP of UPSMAN sender must be in the SNMP community of the CS121 RCCMD client.

Criteria 3:

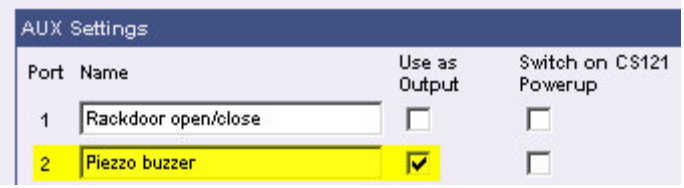

Figure 26 CS121 as RCCMD client criteria 3: Target AUX port must be set to "use as Output"

Criteria 4:

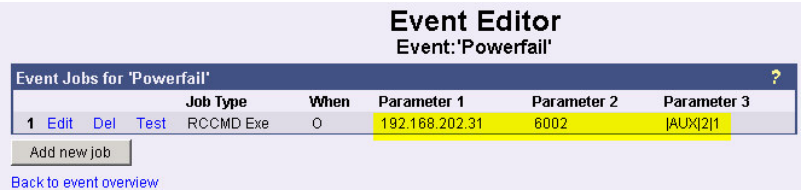

Figure 27 CS121 as RCCMD client criteria 4: The send RCCMD exe must match the settings of the CS121 RCCMD listener client.

See the UPSMAN User Manual for setting up this job on a computer running UPS Management Software.

7.5.6 UPS Shutdown

This event action allows for the UPS shutdown. It is possible to configure when to send a shutdown signal to the UPS in case of an e.g. battery low. The following example:

Add 60 120 o

Configures that 60 seconds after the event powerfail has occurred, the UPS is initiating a shutdown and the UPS waits another 120 seconds after the event powerfail is gone (power restored), before the UPS start up is initiated.

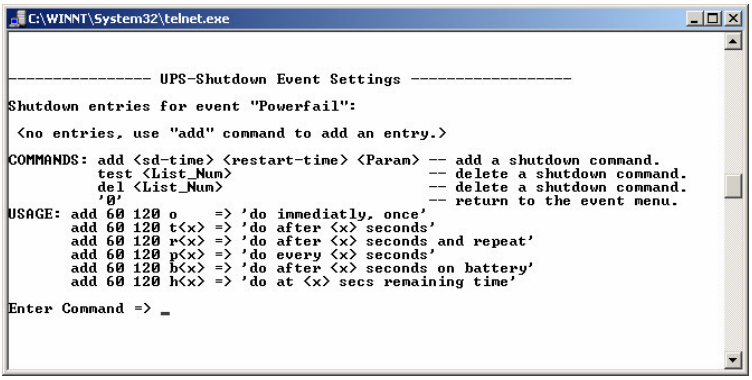

Figure 28 Telnet - UPS Shutdown Event Settings

7.5.7 AUX Port

In general, the AUX port is used for auxiliary contacts that can be configured to function as either an INPUT or an OUTPUT. When these contacts are set as INPUTs, they are to be treated as an event in the „Events settings“ menu. Reverse, the AUX contacts to be treated as actions when they are being used as OUTPUTs. The AUX port is also used for connecting an SS4/AUX power outlet manager in which case all AUX ports function as OUTPUTs.

7.5.8 RCCMD Trap

If jobs have been configured in this category, the actions that are set here will be executed only when an RCCMD client has established a connection to the UPSMON server of the CS121.

7.5.9 WOL

WOL stands for Wake on LAN this function uses data packages to prompt other computers in a local network to start-up. Not all network cards support this function, and for those network cards that do, some of them are password protected.

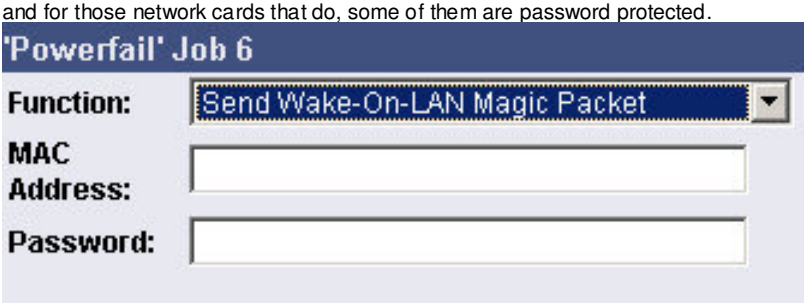

Figure 29 WOL configuration

7.6 Network & Security Settings

This option lets you configure the CS121 password, network card settings, timeserver and email settings, as well as static arp entries, and it also lets you test SNMP traps. The most recent addition to the settings is point 8 which allows the CS121 to act as an RCCMD listener client. This makes it possible for another UPSMAN manager to send the adapter an RCCMD command like sending one of the AUX output ports a high or low signal.

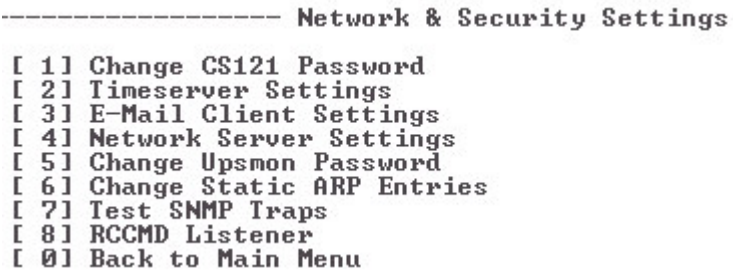

Figure 30 Telnet Network & Security Settings

7.6.1 Change CS121 Password

Change the telnet password. Using telnet, the SNMP adapter can be configured again and again, as soon as it is available in the network. The password protects against unauthorized usage and manipulation. The default password is "cs121-snmp". In case you have "forgotten" your password a master password can be generated, using your adapter serial number. Please contact your manufacturer for more information.

7.6.2 Timeserver Settings

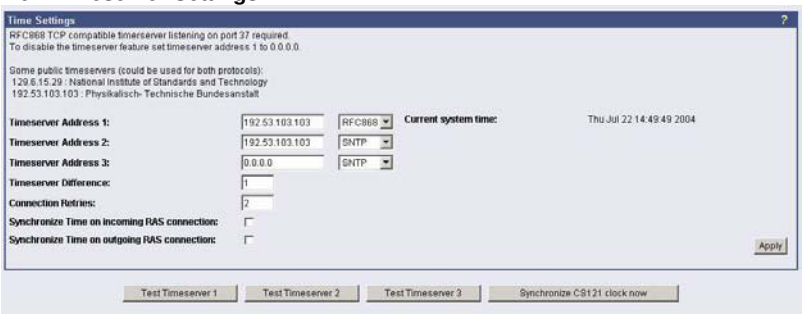

Figure 31 HTTP Timer Settings

Note: The time server will synchronise immediately following the reboot (feautured with FW 3.03 and newer). If the synchronisation fails the CS121 will attempt another time server synchronisation. Following that, the CS121 will attempt a sychronisation with the time server every 24 hours.

The adapter supports up to three different time server IP address. Both RFC868 and SNTP protocols are available. Enter the IP address of any timeserver in your LAN or in the internet. In the internet you will find many timeservers supporting RFC 868 TCP requests, eg. The IP address of the timeserver of the National Institute of Standards and Technology is 129.6.15.29, the timeserver of the Physikalisch-Technische Bundesanstalt is 192.53.103.103. You may also use any local timeserver in your network if you have timeserver installed. If you need any timeserver, search the internet for free timeserver tools for your OS. The CS121 uses a timeserver to supply the correct date and time of any event in its local logfile. If no Timeserver is set, the CS121 will not use date and time in this logfile and will default to the date stamp of 1970. For the normal operation of the CS121 a timeserver is not required.

Time Difference

Please enter any offset from your timeserver to match your local time and or summer/winter time adjustments in hours, range –24 - + 24. Note that this difference is valid for all three of the time servers.

Test Timeserver connection

This option is testing the Timeserver connection with a time and date stamp. Please note that the connection to the timeserver only works, when the adapter is not in the configuration mode (IP 10.10.10.10).

7.6.3 Email Client Settings

In this menu the internet name of your SMTP mail client is required e.g. it is important that not the actual mail server name but the IP address of the server is entered. Please also note that sender address (mail server) should not be a random name. An existing address (and account) should be used. Most servers require

matching account and mail server names. E.g. someone@somewhere.com would be correct, whereas just “someone” would not be sufficient. If server name and account name do not match, the following error message will be displayed in the logfile:

Mail: bad answer from mail server: 501 UPSIP204@wrong_server.com sender domain must exist

The user can check the logfile if the email transfer works ok. The logfile (text.log under: adapter root directory ../Flash/text.log) can be viewed using FTP or via the UPSMON tool.

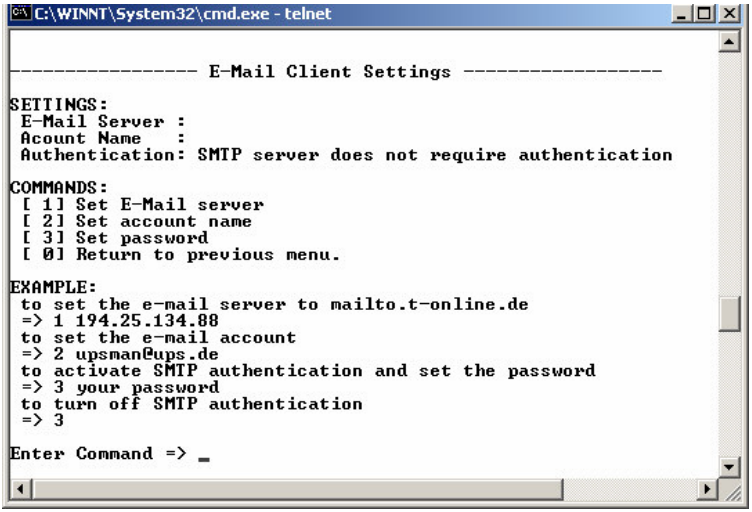

Figure 32 Telnet - E-Mail Client Settings

Please note that the email password remains empty, if the SMTP server does not require authorization.

If authorization is required, the “AUTH LOGIN” (the CS121 adapter support only this method to date) method needs to be supported. (eg. Freemail.de). This changes the protocol from SMTP to ESMTP and a password is required.

The method “AUTH LOGIN” incorporates a small insecurity: The password encryption is light. Although, the password is not sent in plain text, a user which is able to receive the network packages would be able to decode the password (BASE64-method). This is the only security risk, which may be considered negligible for use with UPS systems.

The length of the password should be a minimum 3 and a maximum of 63 characters.

7.6.4 Network Server Settings

The user may activate or deactivate different options from this menu. Telnet and or SNMP may be switched on or off and the UPSMON access can be blocked. The network speed can also be selected and the user can select and adjust the desired security level.

Also, the menu for switching authentication and cold boot traps are located here. If activated these traps are send to the configured SNMP trap receivers in the trap receiver list.

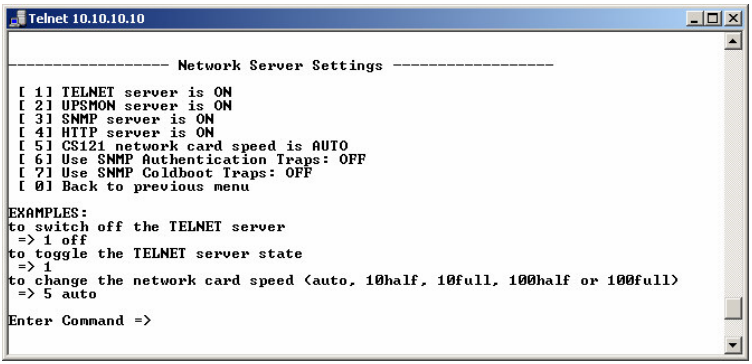

Figure 33 Telnet - Network Server Settings

7.6.5 Change UPSMON Password

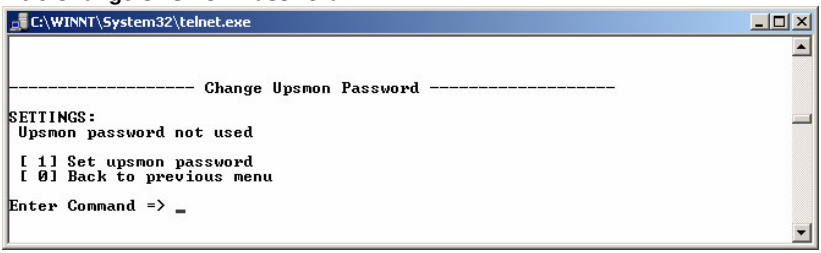

Figure 34 Telnet - Change Upsmon Password

The UPSMON password blocks entry to the UPSMON tools battery test and emergency shut down. Knowledge of this password enable users to gain access to these security relevant functions.

7.6.6 Change Static ARP Entries

From Firmware V 1.76 onwards the user may send a trap response from an adapter to a specific IP address with a specific MAC (ARP) address.

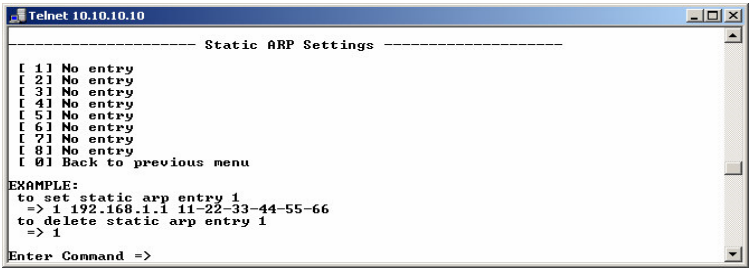

Figure 35 Telnet - Static ARP Settings

7.6.7 SNMP Trap Test

In this menu the user may test the SNMP traps, whereas the defined traps are only used for test purposes and do not represent real traps. The receiver must also be configured in order to make this test work. Additionally, save settings before testing communications with the configured IP address.

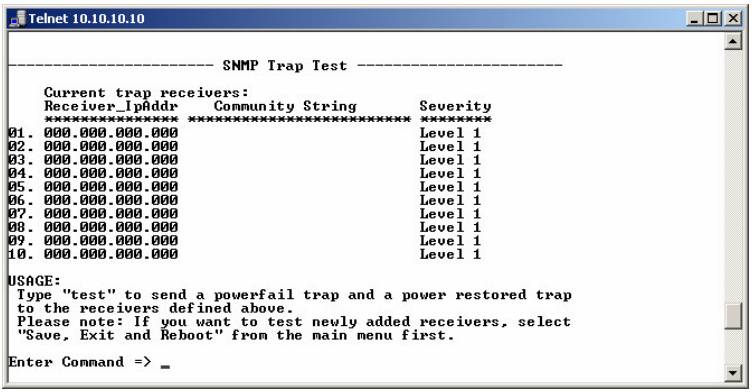

Figure 36 Telnet - SNMP Trap Test

7.7 Com 2 Settings & AUX Settings

This menu takes the user into the submenus for the general settings of the COM2 and AUX connection ports of the CS121 adapter. As of FW 2.56 there are 6 entries for the COM2 settings in the Telnet menu and the http configuration contains one additional entry “SensorMan”.

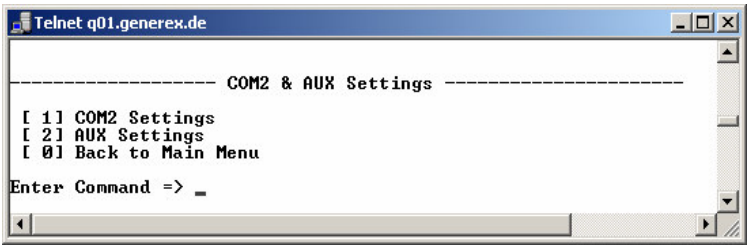

Figure 37 Telnet COM2 & AUX Settings

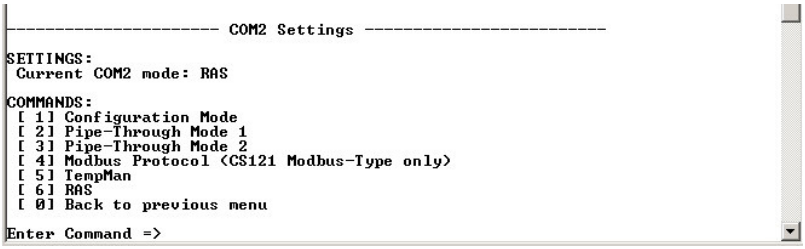

Figure 38 Telnet - COM2 Settings

7.7.1 Configuration Mode

This sets the normal configuration mode for using the provided cable (configuration cable).

7.7.2 Pipe-Through Mode 1

Enable or disable the “pipe-through” of the adapter. If enabled, the RS-232 protocol of the UPS will be transmitted to the COM 2 of the adapter, so now you can connect any other RS-232 software to the adapter to make use of the RS-232 UPS protocol – parallel to the adapter. This makes the use of multiplexer hardware is no longer necessary. 2 serial interfaces on your UPS which are working parallel are utilized now. Reminder: If you have enabled this function, you can no longer configure the adapter via the serial cable, you must changed the settings via TELNET. As communication cable between CS121 and your application you have to use the original CS121 configuration cable.

7.7.3 Pipe-Through Mode 2

Analog to Pipe-through mode 1, the UPS data is piped through to COM2 but not directly. In order to accelerate the internal processes of the adapter, the UPS data is accumulated into memory before being made available to COM2. Consequently, Pipe-through mode 2 also does not provide for the relaying of signals to the UPS through COM2 either.

7.7.4 MODBUS

Note: **The following menu entry is only visible, if the hardware is the MODBUS CS121 SNMP adapter hardware. This menu entry is not visible for normal CS121 SNMP adapters.**

Modbus is a protocol used in the building surveillance and facility management. This function is only available for adapters with the MODBUS RJ485 interface (CS121 MODBUS; see Appendix), where also output and protocol interface are shown.

The configuration using Modbus requires only the following entries:

Enable Modbus over IP: Every CS121 model after Firmware version 2.0 can also transfer UPS data via MODBUS protocol on IP (port 502). You may use any MODBUS client to read the UPS value from CS121. For using the RS-485 interface, you must use a CS121MODBUS (special hardware) in other cases you have to use MODBUS-over IP. This is enabled by default, you may disable this feature via TELNET or HTML configuration.

Modbus Slave Address: Enter the corresponding number, meaning which number in the chain (bus) the adapter is.

Modbus Mode: RTU (Binary mode) or ASCII mode text output. Please select the type with the scroll down menu.

NOTE: ASCII Mode works with Parameters 7,N,1. The RTU Mode (binary) works with 8,N,1.

7.7.5 TempMan/SensorMan

The TempMan and SensorManager are extensions to the CS121 that connect to COM2 of the adapter. The newer of the two products is the SensorManager. These devices are simply plugged into the CS121 for setup and the only mandatory change on the adapter to enable this functioning is to set the COM2 Settings to either TempMan or SensorMan. The configuration is easily achieved via the HTML page of the CS121 web server. Please note the drop-down menu and entry fields on the page. (see screen shot below)

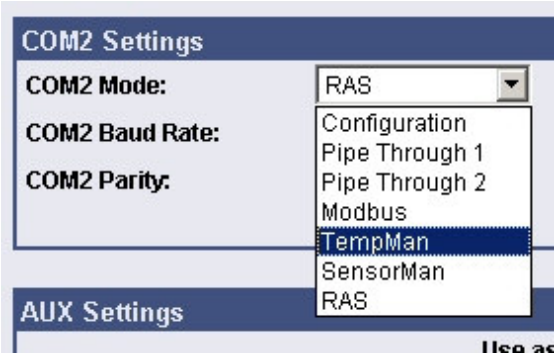

Figure 39 HTTP COM2 Tempman/SensorMan

A configuration via the usual CS121 telnet menu is also possible. Please note the entry syntax of the telnet menu. (see screen shot below).

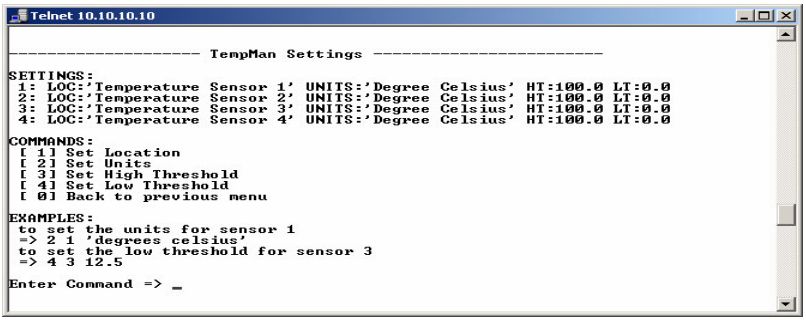

Figure 40 Telnet - Tempman Settings

The scaling factors for the sensors currently available through GENEREX are in the following picture. Further instructions for installing and setting up the SensorManager are included separately with the SensorManager.

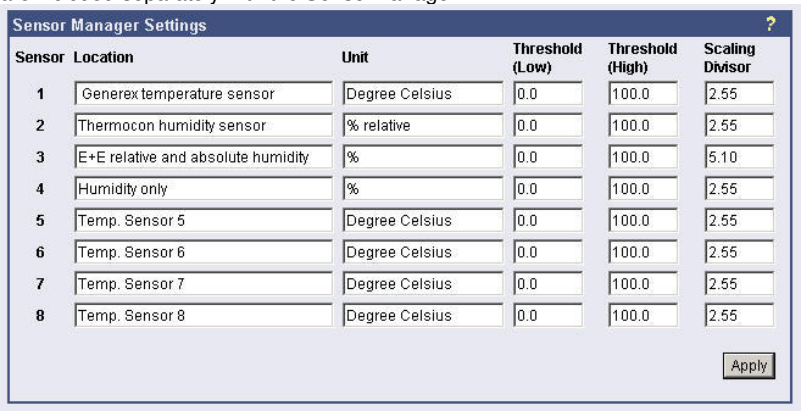

Figure 41 HTTP Sensor Manager Settings calibration

7.7.6 RAS

The last entry in the drop down menu of the COM2 settings is “RAS” see Figure 39 HTTP COM2 Tempman/SensorMan on page 75. Selecting this option for COM2 enables the CS121 RASManager function. While it is also possible to select this entry in the Telnet menu, presently, FW 2.56, it is only possible to configure the RASManager settings using the HTTP interface of the CS121.
This is the standard setting for the RASManager, the CS121 with the built in modem. Most of the CS121 products can also have the RASManager feature enabled by purchasing PPP License Key and by connecting a supported modem. The RASManager and RASControl software come with an extra user manual for describing this feature.

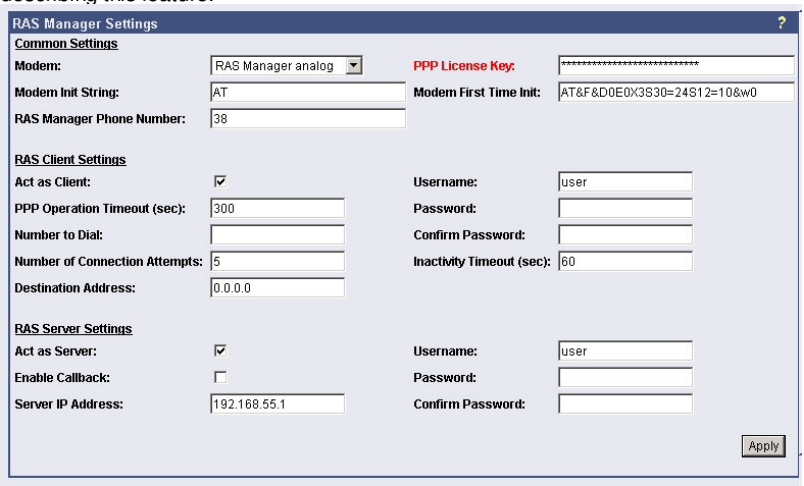

Figure 42 HTTP RAS Manager Settings

7.7.7 AUX and SS4 Settings

The AUX connection is an input/output port for connecting external contact devices such as alarms or for connecting to an SS4AUX SiteSwitch power socket manager. The SS4 SiteSwitch is a standalone device with a built in CS121. The SS4 AUX SiteSwitch is an inexpensive and practical extension to the CS121 adapters enabling the individual power switching of up to four power sockets.

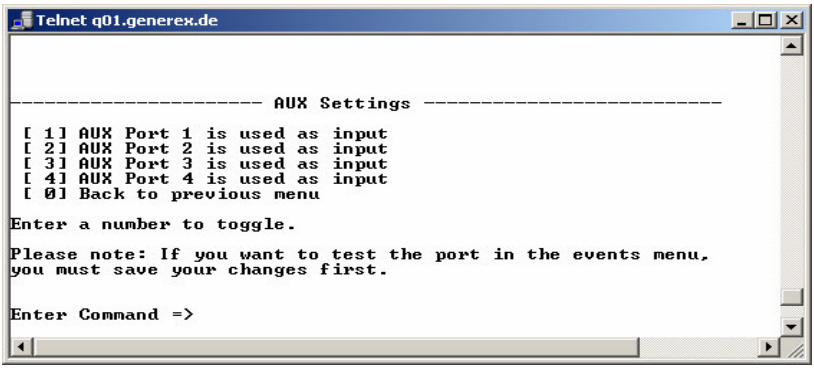

Figure 43 Telnet AUX Settings

By entering the corresponding list number, the AUX ports are switched to output or input.

When using the AUX settings the user can switch the corresponding AUX ports (4 Pins) as input or output. The AUX port can only read signals, if the port is switched to input. If switched to output the AUX port can send signals to an opto coupler for example. (Refer to the circuit diagrams in the appendix.)

After a reboot, the state of the switches remains in the status previous to the reboot.

The following describes the configuration of the AUX ports using the HTML interface. All of the AUX ports 1 – 4 can be manually set to „OUTPUT“ so that in the event of an alarm, the CS121 can be pre configured in the “EVENTS” menu to switch the ports individually. When all ports are set to “OUTPUT”, this is equivalent to activating the „SS4 Mode“. The SS4 mode is to be activated when connecting a SiteSwitch 4 to the AUX port of the CS121.

When the OUPTUT options are deactivated, the AUX ports act as inputs used for monitoring signals such as input from alarm contacts. For example, while configuring port 2 as an input to monitor an alarm, the CS121 can also be pre configured to respond to the alarm signal from port 2 to shut on or off a device connected to one of the other ports that has been set to OUTPUT.

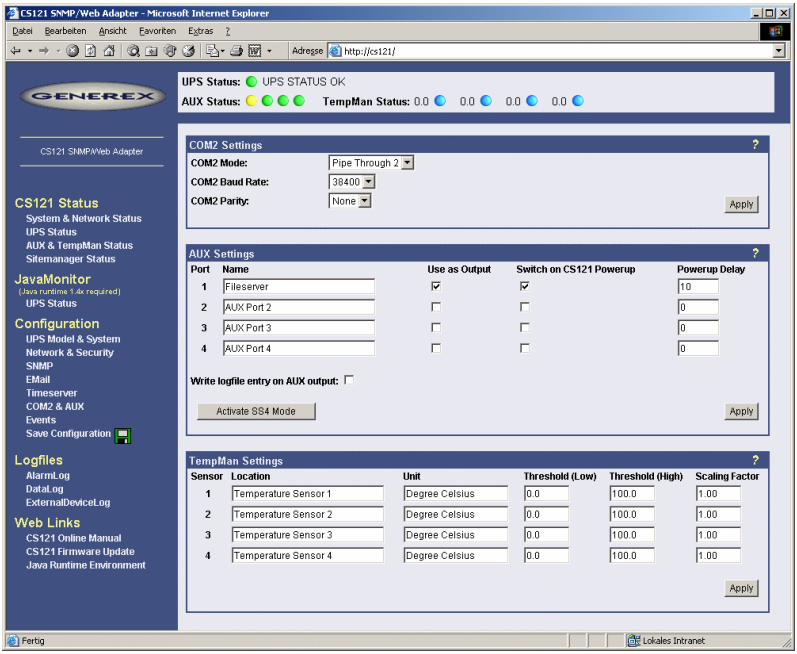

Figure 44 HTTP COM2 & AUX with TempMan

The OUTPUT setting is to be configured with a Power up sequence so that ,for example as in the picture above, the fileserver on port 1 will be switched on upon Power up. In the Power up Delay fields the number of seconds after a Power up in which a connected port device is to be switched on can be entered, in the picture above, the setting 10 in the Power Delay column will cause the switching on of the fileserver on Port 1 to be delayed by 10 seconds after the Power up. Note that executing the Save, Exit & Reboot does not cause a Power up, in order to cause a Power up the power supply to the adapter must be interrupted. The differences between a Reboot and a Power up become more noticeable when considering the AUX port contacts. During a Reboot the current status of the ports remain unchanged unless the settings of the ports have been changed from input to output or vice versa. A Power up will set the ports to the pre configured Power up settings.
The following picture depicts AUX Ports 1 and 2 in the OUTPUT configuration, and AUX ports 3 and 4 in the INPUT configuration. Activating the SS4 mode automatically sets all ports into the OUTPUT configuration.

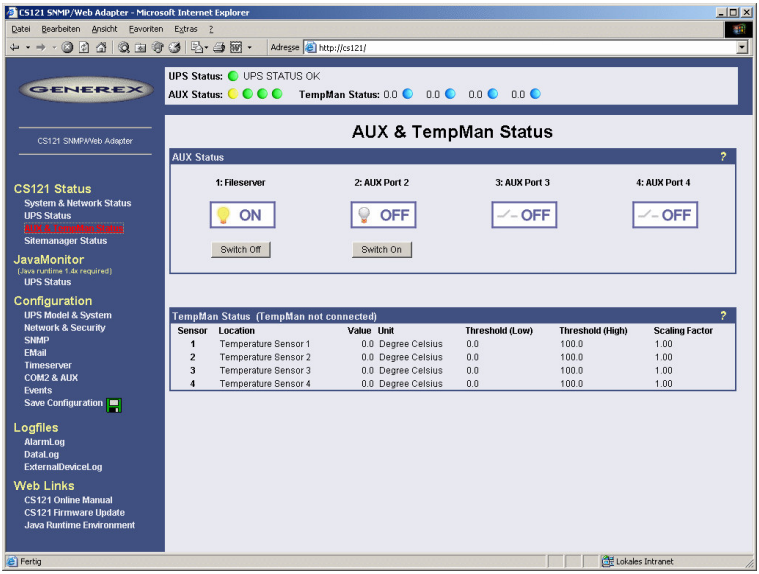

Figure 45 HTTP AUX & TempMan Status

In the above picture, a button menu is presented in which the ports 1 and 2 can be clicked on and off. A yellow light bulb indicates that output to the corresponding port is being provided, while the gray unlit light bulb indicates the status of being switched off in which case the connected device is not being provided with power.

The buttons „SWITCH OFF“ and “SWITCH ON” are password protected. This is the same password that has been set in the CS121 configuration.

7.8 Display the settings

(only TELNET) This screen displays all of the SNMP adapters current settings as list. Please check your entries and change it if necessary.

7.9 Delete the configuration settings

By pressing <6> in the main menu, the program will delete all values.

7.10 Save and Exit

If you are satisfied with your configuration, and wanting to save them, please enter the number 7 at the prompt. Please wait until the adapter informs that a reboot is necessary.

The setup program is now finished, please disconnect the SNMP adapter from the power supply and bring DIP switch 1 in the lower position (switched on). You can now reconnect the adapter with the power supply.

7.11 Exit without saving

This option lets you quit the program without saving any of your configuration settings. To exit, type 0 (zero).

REBOOT Process:

Please notice that a reboot of the CS121 may take up to 3 minutes. During the boot phase the CS121 is compiling the user settings and waits for timeserver response. As soon as the startup process is through and all requested data are present or „timed-out“, the UPS communication starts and the green LED is flashing to signalize the UPS RS-232 traffic. Now the device is ready for use and you may check the UPS values with any Web browser (http://<IP address>) or SNMP software - or you may connect with Datawatch Pro tools UPSMON, UNMS, USW or JAVAMON. When connecting with UPSMON or UNMS, TCP/IP can be selected instead of SNMP. This is faster and contains more UPS values than SNMP communication.

7.12 Scheduled actions

The Scheduled actions tool is one of the easiest to use and most convenient features of the CS121 adapters. When combined with the other facility managing functions of the CS121 adapter, the Scheduled actions tool can be used to operate and run many different tasks. After starting the “Scheduled Actions” configuration window for the first time, one of the following two pictures will likely appear.

Figure 46 Scheduled Actions no time server

Figure 47 Scheduled actions empty

After pressing the new button a configuration window will be opened for the making of new entries into the scheduled events of the adapter. This is a very dynamic and versatile configuration window that automatically readjusts itself to adapt to the selected job. Just select a different type of Action and see how the configuration window changes. This makes it very easy for the user to configure the individual jobs. In addition, the window makes the scheduling of reoccurring events very easy by offering the selection of ONCE, DAILY, WEEKLY, and MONTHLY for each new entry.

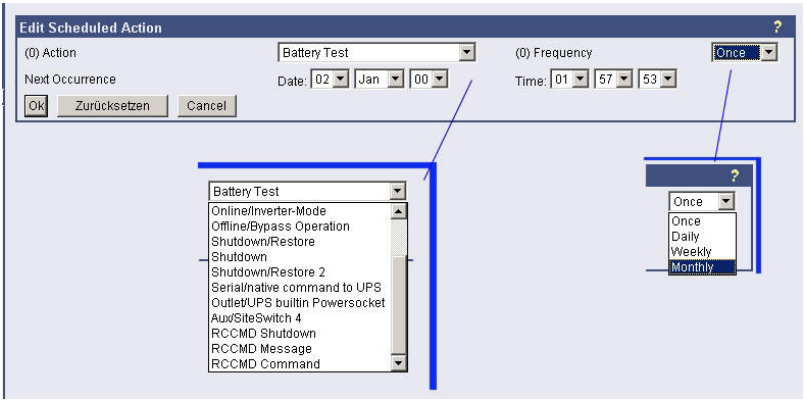

Figure 48 Edit Scheduled Action drop down menus

For WEEKLY routines the day of the week will be displayed in the scheduler overview after making the entry. Note that a warning is still displayed in the overview when no time server is set.

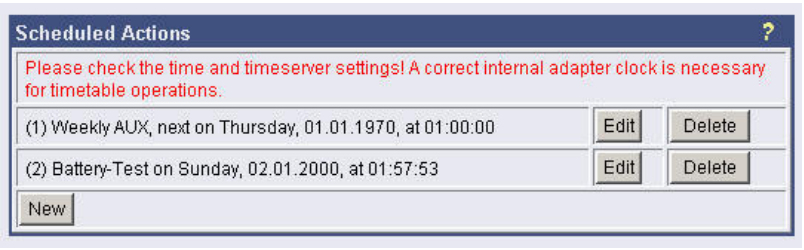

Figure 49 Scheduled actions overview with warning

8. SS4 and SS4 AUX

Using the integrated Webserver, the SiteSwitch 4 enables the monitoring and the remote control of 4 power outputs. The power sockets can be switched on and off individually. This can be done either manually via the HTML browser interface or UPSMON or automatically using the EVENT manager of the CS121. When executing the action using the EVENT manager of the CS121, the power switching can be pre configured to run with delays or to run on a schedule. Both the UPSMON time scheduler and the HTML time scheduler can be used to configure a power switching time schedule.

This task can also be achieved using the full version of the UNMS UPS Network Management Software.

Note: If you wish to use a UPS with your SS4, then you must install the appropriate CS121 Firmware on your SS4. You must also be sure to set the Exchange COM Ports checkbox and then use the configuration cable to connect the SS4 with your UPS.

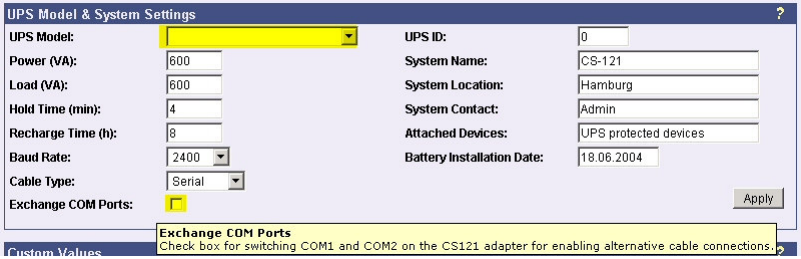

Figure 50 Exchange COM Ports 1 & 2 for SS4

8.1 Feature overview:

4 configurable powers sockets with a breaking capacity of 230V/8A
Power socket status indicator via HTML, UPSMON, UNMS or SNMP
control via the internal CS121
remote control of the powers sockets via HTML Browser (Password protected)
LED-Status of the power sockets
small metal casing with 1.5 RU, designed for 19"-Rack Mountings (mounting frame included)
high breaking capacity (8A), input with IEC 16A.
programmable power switching via the HTML and UPSMON Scheduler
delay of alarm (e.g. UPS alarms) triggered power switching on COM1 of the CS121

8.2 Contents

SiteSwitch 4
16A IEC 230V power cable
2 mounting irons for 19“-Rack installation
manual for SS4
The manuals are being constantly updated and therefore the reader is encouraged to check our website for a newer download version of the adapter manual. Check http://www.generex.de for manual updates.

Attention **Due to errors that may cause the switched off power outlet to remain on it is necessary to conduct the following: Before connecting any power consuming devices with the SiteSwitch 4 or working on any power consuming devices already connected to the SiteSwitch 4, make sure that the SiteSwitch 4 is not connected to the power supply by pulling its power cable out of the power socket.**

8.3 Installation

The power consuming devices are connected to the SS4 using IEC 250 VAC/6A plug cables. The SS4 has 4 IEC 250VAC/6A chassis sockets that can be switched on and off separately. Special notice is to be given to the 8A threshold breaking capacity; exceeding this limit will cause the SS4 fuse to break leaving all connected devices without electricity.

Use the provided mounting irons to fix the SS4 into a 19“ rack. Place the SS4 so that the front panel of the SS4 can be securely screwed onto the 19“ rack housing while insuring also that the power cables can be connected from behind as well.

As soon as all of the power consuming devices are connected to the SS4, the IEC 16 power supply cable can be connected. Upon establishing power to the SS4, the green „POWER„ LED will light up, and the 4 „Power Socket Status LED“ one for each of the sockets should be unlit. This means that none of the sockets are being provided with power thus cutting the connected devices from the power supply.

8.4 Operation

The CS121 establishes a user interface for the SS4 for which the user has the option of using either UPSMON, Webbrowser, UNMS or an SNMP-Program. All communications take place either through a modem or network connection. Detailed information is covered in section 7.7.9 AUX and SS4 Settings.

8.5 Technical data

Inputvoltage:	230V AC +/- 5%
Max. Power Input:	16A
Max. Power Output per socket:	8A (Load at cos phi 1)
Dimensions	260x180x60mm (BxTxH), with 19” : 1,5U
Operating temperature:	0-40°C/rel.Humidity0-95% non condensating

9. Configuring the NMS

Perform a „get" and a „set". If the get or set command fail, check the SNMP adapter access control. The manager must have read permission to execute a get command and read / write permission to execute a set command successfully.

To identify CS121 adapters in your network you may use the MAC address. The MAC address of every CS121 adapter starts with 00-03-05-02-XX-XX, whereas this address can be found in the Telnet menu (menu: IP address, gateway address, MIB system group).

Your SNMP adapter is now installed and fully functional. Please read the following for configuration and functionality descriptions of the adapter.

The MIB (Management Information Base) are loaded onto each SNMP Management Station that is monitoring an UPS via an UPS SNMP Agent. The MIB determines which UPS parameters can be monitored and controlled with the SNMP commands „get“ and „set“.

To complete the SNMP adapter installation and configuration process, you must compile the necessary MIBs to configure the NMS. Any NMS with a MIB compiler can manage the SNMP adapter.

For instructions on how to compile MIBs for the most popular NMSs - Novell's NetWare Management Station, Hewlett-Packard´s OpenView Network Node Manager, and SunConnect; SunNet Manager; see the corresponding heading below.

Please note that the CS121 uses the standard MIB, which is included in most SNMP software already. This MIB is called UPSMIB and corresponds with the Standard RFC 1628. In most cases compiling of the MIB is not required as it can be found under – *iso.org.dod.internet.mgmt.mib2.upsMIB* Please check your MIB directory before compiling the RFC 1628.

General Network Management Stations
Follow these general procedures to configure an NMS:

Set/compile the device MIB, if there is no standard UPS MIB RFC 1628 (CS121 only!)

Add the SNMP adapter object to the management map and configuration of the events (e.g. message to the operator)

Ping the SNMP adapter

Due to the different compilation procedures of the SNMP software products, it is not possible to explain the general procedures in greater detail. The compilation of a MIB file is explained in the general SNMP software manuals. Please contact the support, if you cannot resolve errors using this manual.

After the compilation the UPS software can be polled via a MIB browser and data can be read. Please choose the corresponding MIB variable or string of MIB variable and set the destination address TCP/IP of the adapter. The adapter will answer with the UPS data.

Alternatively the Windows UPSMON, JAVAMON or the UPS SNMP WATCH of the DataWatch Pro Software can be used. The UPS data will then be displayed graphically and internal UPS information, which are only useful to the technical support, will be hidden. In addition to this, the UPS SNMP WATCH is able to manage groups of UPS devices, in order to manage parallel redundant UPS systems.

As an optional add-on for the HP OpenView software, a snap-in may be ordered for UPSMAN/CS121.

Note: **(SNAP-IN FOR HP OPENVIEW for WINDOWS NT, SNAP-IN FOR HP OPENVIEW for HP UNIX). This software implements itself into the HP Openview Node Manager surface and displays UPS devices as objects in the colors GREEN (OK), GREEN and RED (Alarm). With a mouse click, the graphic window starts (JAVAMON or Windows UPSMON) and displays current UPS data.**

Anhang/Appendix
A RFC1628.MIB implemented commands

CS121 UPSMAN AGENT Version 1.1 Release 1 RFC1628 MIB Beschreibung: MIB Object ID: .iso.org.dod.internet.mgmt.mib-2.upsMIB	-
UpsObjects.upsIdent.upsIdentManufacturer.0 : AEG	UPS manufacturer identification String
UpsObjects.upsIdent.upsIdentModel.0 : Protect 1.045/11	UPS Model name String
UpsObjects.upsIdent.upsIdentUPSSoftwareVersion.0 : V1.X	Firmware UPS. If not available, version V1.x is shown
UpsObjects.upsIdent.upsIdentAgentSoftwareVersion.0 : V3.0	GENEREX Agent version
UpsObjects.upsIdent.upsIdentName.0 :	System Identification
UpsObjects.upsIdent.upsIdentAttachedDevices.0 :	Configuration of UPS Adapters, attached Devices, Text
UpsObjects.upsBattery.upsBatteryStatus.0 : batteryNormal	See RFC1628 MIB definition. Stati: Unknown, Battery low, normal, depleted
UpsObjects.upsBattery.upsSecondsOnBattery.0 : 55	UPS running on battery for <value> seconds. See RFC1628MIB definition
UpsObjects.upsBattery.upsEstimatedMinutesRemaining.0 : 60	Autonomy time of UPS in minutes
UpsObjects.upsBattery.upsEstimatedChargeRemaining.0 : 100	Batterycapacity of UPS in %
upsObjects.upsBattery.upsBatteryVoltage.0 : 301	Battery Voltage of the UPS, divided by 10. (0.1 Volt)
upsObjects.upsBattery.upsBatteryCurrent.0 : 0	Only special UPS models, not used by standard agent
upsObjects.upsOutput.upsOutputSource.0 : normal	UPS actual status. If UPS detects a powerfail, this status change to on battery. Other stati: none, normal, bypass, battery, booster, reducer.
upsObjects.upsBattery.upsBatteryTemperature.0 : 0	See RFC1628MIB definition, 0 if not available
upsObjects.upsInput.upsInputLineBads.0 : 0	Counter of input lines bad – Shows 1 if a single phase UPS works on battery, shows 3 if all three phase have a failure. See RFC1628MIB definition
upObjects.upsInput.upsInputNumLines.0: 1	Number of Input lines from 1 to 3. If single phase UPS it shows 1, shows 3 at three-phases.
UpsObjects.upsInput.upsInputTable.upsInputEntry.upsInputLineIndex.1 : 1	See RFC1628MIB definition
UpsObjects.upsInput.upsInputTable.upsInputEntry.upsInputLineIndex.2 : 2	See RFC1628MIB definition
upsObjects.upsInput.upsInputTable.upsInputEntry.upsInputLineIndex.3 : 3	See RFC1628MIB definition
UpObjects.upsInput.upsInputTable.upsInputEntry.upsInputFrequency.1: 500	Input Frequency in 0.1 Hz
upsOjects.upsInput.upsInputTable.upsInputEntry.upsInputFrequency.2 : 0	Input line 2 in Hz
upObjects.upsInput.upsInputTable.upsInputEntry.upsInputFrequency.3 : 0	Input line 3 in Hz
upsObjects.upsInput.upsInputTable.upsIn	Inputvoltage in 0.1Volt

putEntry.upsInputVoltage.1 : 23	
upsObjects.upsInput.upsInputTable.upsInputEntry.upsInputVoltage.2 : 0	Input line 2 in 0.1Volt
upsObjects.upsInput.upsInputTable.upsInputEntry.upsInputVoltage.3 : 0	Input line 3 in 0.1Volt
upsObjects.upsInput.upsInputTable.upsInputEntry.upsInputCurrent.1 : 0	See RFC1628MIB definition – depends on UPS model
upsObjects.upsInput.upsInputTable.upsInputEntry.upsInputCurrent.2 : 0	See RFC1628MIB definition – depends on UPS model
upsObjects.upsInput.upsInputTable.upsInputEntry.upsInputCurrent.3 : 0	See RFC1628MIB definition – depends on UPS model
upsObjects.upsInput.upsInputTable.upsInputEntry.upsInputTruePower.1 : 0	See RFC1628MIB definition – depends on UPS model
upsObjects.upsInput.upsInputTable.upsInputEntry.upsInputTruePower.2 : 0	See RFC1628MIB definition – depends on UPS model
upsObjects.upsInput.upsInputTable.upsInputEntry.upsInputTruePower.3 : 0	See RFC1628MIB definition – depends on UPS model
upsObjects.upsOutput.upsOutputFrequency. 0 : 0	See RFC1628MIB definition – depends on UPS model
upsObjects.upsOutput.upsOutputNumLines. 0 : 1	See RFC1628MIB definition – depends on UPS model
Objects.upsOutput.upsOutputTable.upsOutputEntry.upsOutputLineIndex. 1 : 1	See RFC1628MIB definition – depends on UPS model
upsObjects.upsOutput.upsOutputTable.upsOutputEntry.upsOutputLineIndex. 2 : 1	- See RFC1628MIB definition – depends on UPS model
upsObjects.upsOutput.upsOutputTable.upsOutputEntry.upsOutputLineIndex. 3 : 1	- See RFC1628MIB definition – depends on UPS model
upsObjects.upsOutput.upsOutputTable.upsOutputEntry.upsOutputVoltage.1: 0	Only special UPS models, not used by standard agent
upsObjects.upsOutput.upsOutputTable.upsOutputEntry.ups OutputVoltage.2.0 : 0	See RFC1628MIB definition – depends on UPS model
upsObjects.upsOutput.upsOutputTable.upsOutputEntry.upsOutputVoltage. 3.0.0 : 0	See RFC1628MIB definition – depends on UPS model
upsObjects.upsOutput.upsOutputTable.upsOutputEntry.upsOutputCurrent.1: 0	See RFC1628MIB definition – depends on UPS model
upsObjects.upsOutput.upsOutputTable.upsOutputEntry.upsOutputCurrent.2: 0	See RFC1628MIB definition – depends on UPS model
upsObjects.upsOutput.upsOutputTable.upsOutputEntry.upsOutputCurrent.3: 0	See RFC1628MIB definition – depends on UPS model
upsObjects.upsOutput.upsOutputTable.upsOutputEntry.upsOutputPower.1 : 0	UPS Load in VA on Phase 1
upsObjects.upsOutput.upsOutputTable.upsOutputEntry.upsOutputPower.2 : 0	UPS Load in VA on Phase 2
upsObjects.upsOutput.upsOutputTable.upsOutputEntry.upsOutputPower.3 : 0	UPS Load in VA on Phase 3
upsObjects.upsOutput.upsOutputTable.upsOutputEntry.upsOutputPercentLoad. 1 : 0	UPSLoad in % on Phase 1
UpsObjects.upsOutput.upsOutputTable.upsOutputEntry.upsOutput PercentLoad. 2 : 0	UPSLoad in % on Phase 2
upsObjects.upsOutput.upsOutputTable.ups OutputEntry.upsOutputPercentLoad.3 : 0	UPSLoad in % on Phase 3
upsObjects.upsBypass.upsBypassFreque	not used

ncy.0 : 0	
upsObjects.upsBypass.upsBypassNumLines.0 : 1	only for single phase UPS
upsObjects.upsBypass.upsBypassTable.ups BypassEntry.upsBypassLineIndex.1 : 0	See RFC1628MIB definition – depends on UPS model
upsObjects.upsBypass.upsBypassTable.ups BypassEntry.upsBypassVoltage.1 : 0	See RFC1628MIB definition – depends on UPS model
upsObjects.upsBypass.upsBypassTable.upsBypass Entry.upsBypassCurrent.1 : 0	See RFC1628MIB definition – depends on UPS model
upsObjects.upsBypass.upsBypassTable.ups BypassEntry.upsBypassPower.1 : 0	See RFC1628MIB definition – depends on UPS model
upsObjects.upsAlarm.upsAlarmsPresent.0 : 0	Bypass, Powerfail, and all other Alarm set this value to 1. If there 2 or more alarms, this counter is set to 2 or 3.
upsObjects.upsTest.upsTestId.0:iso.org.dod. internet.mgmt.mib2.upsMIB.upsObjects.upsTest.upsWellKnownTests.upsTestNoTestsInitiate	This is a set parameter SNMP. This has to be set from the SNMP console to execute tests.
upsObjects.upsTest.upsTestSpinLock.0 : 0	See RFC1628MIB definition – depends on UPS model
upsObjects.upsTest.upsTestResultsSummary.0 : 0	See RFC1628MIB definition – depends on UPS model
upsObjects.upsTest.upsTestResultsDetail.0 :	See RFC1628MIB definition – depends on UPS model
upsObjects.upsTest.upsTestStartTime.0 : 0	See RFC1628MIB definition – depends on UPS model
upsObjects.upsTest.upsTestElapsedTime.0 : 0	See RFC1628MIB definition – depends on UPS model
upsObjects.upsControl.upsShutdownType.0 : output	UPS can be shutdown via SNMP set. Set shutdown after delay (or start up after delay), than set shutdown type via this variable (output = switch off UPS load only, system = shutdown UPS totally switched off)
upsObjects.upsControl.upsShutdownAfterDelay.0 : -1	Delay for UPS shutdown command in seconds
upsObjects.upsControl.upsStartupAfterDelay.0 : -1	Delay for UPS restore command in seconds – not support by all UPS.
upsObjects.upsControl.upsRebootWithDuration.0 : -1	Shutdown command with automatic reboot . -1 means no countdown in progress.
upsObjects.upsControl.upsAutoRestart.0: on	UPS restart delay on /off
upsObjects.upsConfig.upsConfigInputVoltage.0 : 0	The config group is not used. All UPS configurations are made by the manufacturer and can not be changed via SNMP.
UpsObjects.upsConfig.upsConfigInputFreq. 0 : 0	See RFC1628MIB definition – depends on UPS model
UpsObjects.upsConfig.upsConfigOutputVoltage.0 : 0	See RFC1628MIB definition – depends on UPS model
UpsObjects.upsConfig.upsConfigOutputFreq.0 : 0	See RFC1628MIB definition – depends on UPS model
UpsObjects.upsConfig.upsConfigOutputVA. 0 : 0	See RFC1628MIB definition – depends on UPS model

UpsObjects.upsConfig.upsConfigOutputPower. 0 : 0	See RFC1628MIB definition – depends on UPS model
UpsObjects.upsConfig.upsConfigLowBattTime.0 : 180	not used, because UPS send low battery signal, which overwrites this. Battery low is not configurable via SNMP
UpsObjects.upsConfig.upsConfigAudibleStatus.0 : disabled	not used.
UpsObjects.upsConfig.upsConfigLowVoltageTransferPoint.0 : 0	not used.
UpsObjects.upsConfig.upsConfigHighVoltageTransferPoint.0 : 0	not used.
CS121 UPSMAN AGENT Version 1.1 Release 1 RFC1628 MIB Description: MIB Object ID: .iso.org.dod.internet.mgmt.mib-2.upsMIB	-
UpsObjects.upsIdent.upsIdentManufacturer.0 : AEG	UPS manufacturer identification String
UpsObjects.upsIdent.upsIdentModel.0 : Protect 1.045/11	UPS Modelname String
UpsObjects.upsIdent.upsIdentUPSSoftwareVersion.0 : V1.X	Firmware UPS. If not available, version V1.x is shown
UpsObjects.upsIdent.upsIdentAgentSoftwareVersion.0 : V3.0	GENEREX Agent version
UpsObjects.upsIdent.upsIdentName.0 :	System Identification, not used
UpsObjects.upsIdent.upsIdentAttachedDevices.0 :	Configuration of UPS Adapters, attached Devices, Text
UpsObjects.upsBattery.upsBatteryStatus.0 : batteryNormal	See RFC1628 MIB definition. Stati: Unknown, Battery low, normal, depleted
UpsObjects.upsBattery.upsSecondsOnBattery.0 : 55	UPS running on battery for <value> seconds. See RFC1628MIB definition
UpsObjects.upsBattery.upsEstimatedMinutesRemaining.0 : 60	Autonomy time of UPS in minutes
UpsObjects.upsBattery.upsEstimatedChargeRemaining.0 : 100	Batterycapacitiy of UPS in %
upsObjects.upsBattery.upsBatteryVoltage.0 : 301	Battery Voltage of the UPS, divided by 10. (0.1 Volt)
upsObjects.upsBattery.upsBatteryCurrent.0 : 0	Only special UPS models, not used by standard agent
upsObjects.upsOutput.upsOutputSource.0 : normal	UPS actual status. If UPS detects a powerfail, this status change to on battery. Other stati: none, normal, bypass, battery, booster, reducer.
upsObjects.upsBattery.upsBatteryTemperature.0 : 0	See RFC1628MIB definition, 0 if not available
upsObjects.upsInput.upsInputLineBads.0 : 0	Counter of input lines bad – Shows 1 if a single phase UPS works on battery, shows 3 if all three phase have a failure. See RFC1628MIB definition
upObjects.upsInput.upsInputNumLines.0: 1	Number of Inputlines from 1 to 3. If single phase UPS it shows 1, shows 3 at three-phases.
UpsObjects.upsInput.upsInputTable.upsInputEntry.upsInputLineIndex.1 : 1	See RFC1628MIB definition
UpsObjects.upsInput.upsInputTable.upsInputEntry.upsInputLineIndex.2 : 2	See RFC1628MIB definition

upsObjects.upsInput.upsInputTable.upsInputEntry.upsInputLineIndex.3 : 3	See RFC1628MIB definition
UpObjects.upsInput.upsInputTable.upsInputEntry.upsInputFrequency.1: 500	Input Frequency in 0.1 Hz
upsOjects.upsInput.upsInputTable.upsInputEntry.upsInputFrequency.2 : 0	Input line 2 in Hz
upObjects.upsInput.upsInputTable.upsInputEntry.upsInputFrequency.3 : 0	Input line 3 in Hz
upsObjects.upsInput.upsInputTable.upsInputEntry.upsInputVoltage.1 : 23	Inputvoltage in 0.1Volt
upsObjects.upsInput.upsInputTable.upsInputEntry.upsInputVoltage.2 : 0	Input line 2 in 0.1Volt
upsObjects.upsInput.upsInputTable.upsInputEntry.upsInputVoltage.3 : 0	Input line 3 in 0.1Volt
upsObjects.upsInput.upsInputTable.upsInputEntry.upsInputCurrent.1 : 0	See RFC1628MIB definition
upsObjects.upsInput.upsInputTable.upsInputEntry.upsInputCurrent.2 : 0	See RFC1628MIB definition
upsObjects.upsInput.upsInputTable.upsInputEntry.upsInputCurrent.3 : 0	See RFC1628MIB definition
upsObjects.upsInput.upsInputTable.upsInputEntry.upsInputTruePower.1 : 0	See RFC1628MIB definition
upsObjects.upsInput.upsInputTable.upsInputEntry.upsInputTruePower.2 : 0	See RFC1628MIB definition
upsObjects.upsInput.upsInputTable.upsInputEntry.upsInputTruePower.3 : 0	See RFC1628MIB definition
upsObjects.upsOutput.upsOutputFrequency. 0 : 0	See RFC1628MIB definition
upsObjects.upsOutput.upsOutputNumLines. 0 : 1	See RFC1628MIB definition
Objects.upsOutput.upsOutputTable.upsOutputEntry.upsOutputLineIndex. 1 : 1	See RFC1628MIB definition
upsObjects.upsOutput.upsOutputTable.upsOutputEntry.upsOutputLineIndex. 2 : 1	See RFC1628MIB definition
upsObjects.upsOutput.upsOutputTable.upsOutputEntry.upsOutputLineIndex. 3 : 1	See RFC1628MIB definition
upsObjects.upsOutput.upsOutputTable.upsOutputEntry.upsOutputVoltage.1 : 0	Only special UPS models, not used by standard agent
upsObjects.upsOutput.upsOutputTable.upsOutputEntry.ups OutputVoltage.2.0 : 0	See RFC1628MIB definition
upsObjects.upsOutput.upsOutputTable.upsOutputEntry.upsOutputVoltage. 3.0.0 : 0	See RFC1628MIB definition
upsObjects.upsOutput.upsOutputTable.upsOutputEntry.upsOutputCurrent.1 : 0	See RFC1628MIB definition
upsObjects.upsOutput.upsOutputTable.upsOutputEntry.upsOutputCurrent.2: 0	See RFC1628MIB definition
upsObjects.upsOutput.upsOutputTable.upsOutputEntry.upsOutputCurrent.3: 0	See RFC1628MIB definition
upsObjects.upsOutput.upsOutputTable.upsOutputEntry.upsOutputPower.1 : 0	UPS Load in VA on Phase 1
upsObjects.upsOutput.upsOutputTable.upsOutputEntry.upsOutputPower.2 : 0	UPS Load in VA on Phase 2
upsObjects.upsOutput.upsOutputTable.upsOutputEntry.upsOutputPower.3 : 0	UPS Load in VA on Phase 3
upsObjects.upsOutput.upsOutputTable.up	UPSLoad in % on Phase 1

sOutputEntry.upsOutputPercentLoad. 1 : 0	
UpsObjects.upsOutput.upsOutputTable.ups sOutputEntry.upsOutput PercentLoad. 2 : 0	UPSLoad in % on Phase 2
upsObjects.upsOutput.upsOutputTable.ups OutputEntry.upsOutputPercentLoad.3 : 0	UPSLoad in % on Phase 3
upsObjects.upsBypass.upsBypassFrequency.0 : 0	not used
upsObjects.upsBypass.upsBypassNumLines.0 : 1	only for single phase UPS
upsObjects.upsBypass.upsBypassTable.ups BypassEntry.upsBypassLineIndex.1 : 0	See RFC1628MIB definition
upsObjects.upsBypass.upsBypassTable.ups BypassEntry.upsBypassVoltage.1 : 0	See RFC1628MIB definition
upsObjects.upsBypass.upsBypassTable.upsBypass Entry.upsBypassCurrent.1 : 0	See RFC1628MIB definition
upsObjects.upsBypass.upsBypassTable.ups BypassEntry.upsBypassPower.1 : 0	See RFC1628MIB definition
upsObjects.upsAlarm.upsAlarmsPresent.0 : 0	Bypass, Powerfail, and all other Alarm set this value to 1. If there 2 or more alarms, this counter is set to 2 or 3.
upsObjects.upsTest.upsTestId.0:iso.org.dod. internet.mgmt.mib2.upsMIB.upsObjects.upsTest.upsWellKnownTests.upsTestNoTestsInitiate	This is a set parameter SNMP. This has to be set from the SNMP console to execute tests.
upsObjects.upsTest.upsTestSpinLock.0 : 0	See RFC1628MIB definition
upsObjects.upsTest.upsTestResultsSummary.0 : 0	See RFC1628MIB definition
upsObjects.upsTest.upsTestResultsDetail. 0 :	See RFC1628MIB definition
upsObjects.upsTest.upsTestStartTime.0 : 0	See RFC1628MIB definition
upsObjects.upsTest.upsTestElapsedTime. 0 : 0	See RFC1628MIB definition
upsObjects.upsControl.upsShutdownType .0 : output	UPS can be shutdown via SNMP set. Set shutdown after delay (or start up after delay), than set shutdown type via this variable (output = switch off UPS load only, system = shutdown UPS totally switched off)
upsObjects.upsControl.upsShutdownAfter Delay.0 : -1	Delay for UPS shutdown command in seconds
upsObjects.upsControl.upsStartupAfterDelay.0 : -1	Delay for UPS restore command in seconds – not support by all UPS.
upsObjects.upsControl.upsRebootWithDuration.0 : -1	Shutdown command with automatic reboot . -1 means no countdown in progress.
upsObjects.upsControl.upsAutoRestart.0: on	UPS restart delay on /off
upsObjects.upsConfig.upsConfigInputVoltage.0 : 0	The config group is not used. All UPS configurations are made by the manufacturer and can not be changed via

	SNMP.
UpsObjects.upsConfig.upsConfigInputFreq. 0 : 0	See RFC1628MIB definition
UpsObjects.upsConfig.upsConfigOutputVoltage.0 : 0	See RFC1628MIB definition
UpsObjects.upsConfig.upsConfigOutputFreq.0 : 0	See RFC1628MIB definition
UpsObjects.upsConfig.upsConfigOutputVA. 0 : 0	See RFC1628MIB definition
UpsObjects.upsConfig.upsConfigOutputPower. 0 : 0	See RFC1628MIB definition
UpsObjects.upsConfig.upsConfigLowBattTime.0 : 180	not used, because UPS send low battery signal, which overwrites this. Battery low is not configurable via SNMP
UpsObjects.upsConfig.upsConfigAudibleStatus.0 : disabled	not used.
UpsObjects.upsConfig.upsConfigLowVoltageTransferPoint.0 : 0	not used.
UpsObjects.upsConfig.upsConfigHighVoltageTransferPoint.0 : 0	not used.

B Technical Specifications and Troubleshooting

	CS121-L	CS121-C	CS121 Slot
Power supply	9 V DC	9-36V DC	9-36V DC
Power output	350mA	100mA bei 24V	100mA bei 24V
Size	69x126 mm	69x126 mm	60x120 mm
Ethernet connections	10/ 100Base-T	10/ 100Base-T	10/ 100Base-T
RS-232 interface	2	2	2
LED's	4	4	4
DIP Switches	2	2	2
Operating temperature	0 – 40 °C	0 – 40 °C	0 – 40 °C
Humidity during normal operations	10-80%, no condensation		

Problem: The Terminal Software is not displaying anything.

Solution: Make sure the DIP switch is set correctly. DIP Switch 1 and 2 in (OFF) position. Please make sure the communication parameters are correct. They should be 9600 baud rate, no parity, 8-data bits, and 1 stop bit. Please make sure the ends of the NSP-CFG-01A (or cable 30) cable are plugged into their respective ports.

Problem: The NMS cannot ping the SNMP adapter.

Solution: a. Make sure the network connection to the SNMP adapter is working.

Make sure the cable is in good condition.

Make sure to set the community string [Set access control, type 3, Set 1 through 4]. Follow these steps: name the community with any lower case name. (A UPS monitors a designated community.

Make sure to set the manager table. [Set access controls, type 3, Set 1 through 4]. Follow these steps: Define the manager IP address, community string, and access permission together. The trap manager's community should be the same number as the number of the community it monitors. The trap manager's status is set to accept YES to enable sending traps or to accept NO to disable.

A temporary non-answering of a ping request or an unusual ping answer delay does not relate to an error. The adapter handles the ping requests as a lower priority as the actual SNMP requests and UPS polling commands. In case the adapter is busy answering a UPS request, the ping will be answered a later stage or in some instances cancelled.

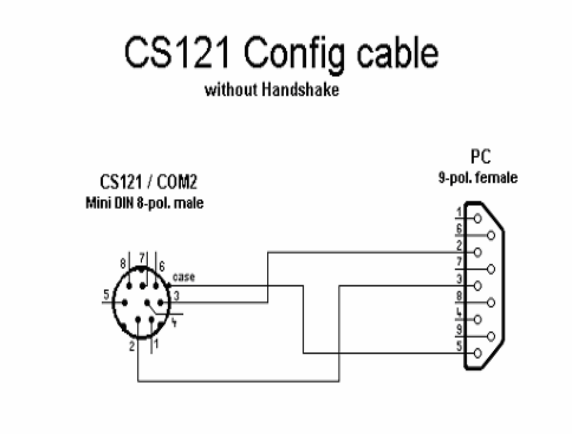

Figure 51 Appendix: Cable configuration COM2

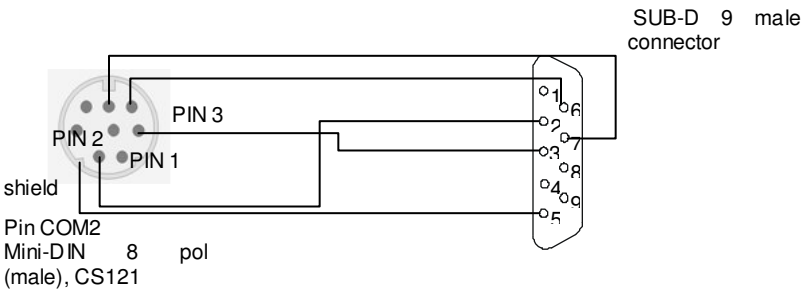

Figure 52 Cable type 113: CS121 adapter to modem

Pin COM1

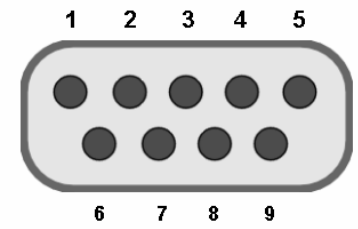

Figure 53 External D-SUB 9-polig male

Pin1:
Pin2: -> RxD
Pin3: -> TxD
Pin4: -> DTR
Pin5: -> GND
Pin6: -> DSR
Pin7: -> RTS
Pin8: -> CTS
Pin9: -> RI

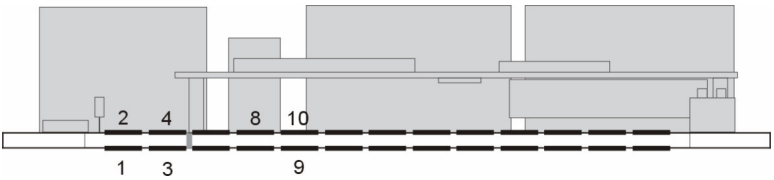

Figure 54 Slot version: Circuit board connection

Pin1: -> GND
Pin2: -> VDD
Pin3: -> TxD
Pin4: -> RxD
Pin9: -> GND

Pin8 connected with Pin 10

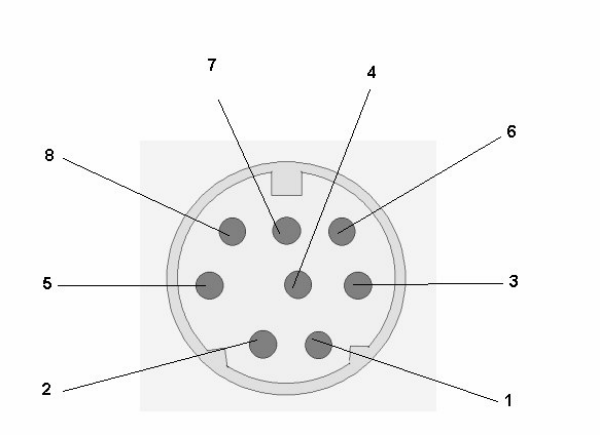

Figure 55 Pin COM2 Mini-DIN 8 pol

Mini DIN 8 socket

RS-232:
Pin1: -> DCD
Pin2: -> RxD
Pin3: -> TxD
Pin4: -> DTR
Pin5: -> DSR
Pin6: -> RTS
Pin7: -> CTS
Pin8: -> RI

Schirm -> GND

RS-485 (optional):
Pin1:
Pin5: -> RS485-B

RS-422 (optional):
Pin1:
Pin5: -> RS422-TX-B
Pin2: -> RS422-RX-A
Pin6: ->RS422-RX-B

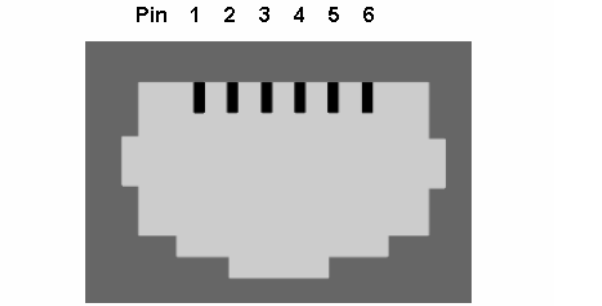

Figure 56 AUX-Port (Hardware Revision 1.0) RJ11 6-pol

Pin1: -> +5V
Pin2: -> Input 1
Pin3: -> Input 2
Pin4: -> Input 3
Pin5: -> Input 4
Pin6: -> GND

The maximum input voltage is 5V. The input signals may be fed from external power sources or fed directly from Pin 1. If the external power supply delivers more than 5V a pre-resistor has to be fitted. The input resistance of the input is 5,1 kΩ

When using a optical couplers or a transistor switch, a Pullu resistor of 2,2 kOhm has to be used.

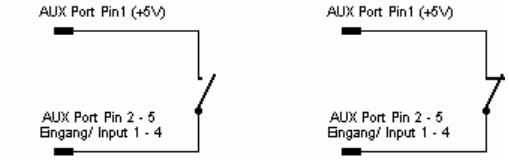

Figure 57 Example: Opener and closer contact

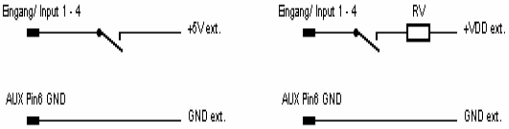

RV at 12V external voltage = 7,5 kΩ

Figure 58 Example: Opener or closer contact with external power supply

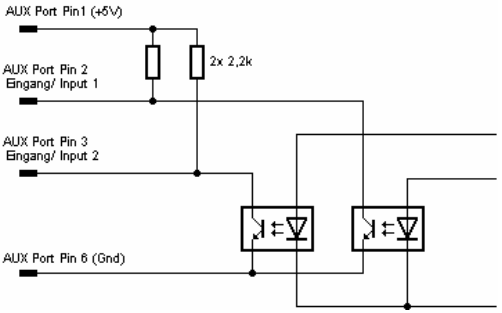

Figure 59 Transistor or Optical coupler request

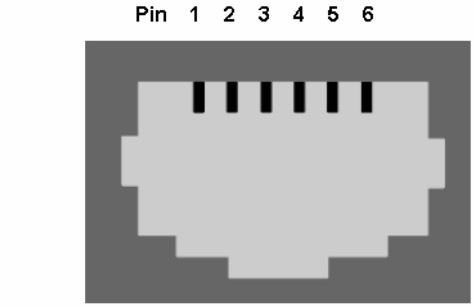

Figure 60 AUX-Port (Hardware Revision 1.1 = from Serial numbers 0121-1203, 0122-00198, 0123-00564 onwards) RJ11 6-pol

Pin1: -> +3,3V
Pin2: -> Input/Output 1
Pin3: -> Input/Output 2
Pin4: -> Input/Output 3
Pin5: -> Input/Output 4
Pin6: -> GND

The maximum input voltage is 3,3V. The input signals may be fed from external power sources or fed directly from Pin 1. If the external power supply delivers more than 5V a pre-resistor has to be fitted. The input resistance of the input is 5,1 kΩ

When using a opto coupler switch, a Pull up resistor of 1,5kOhm has to be used.

Outputvoltage: If configured as OUTPUT, every Pin delivers 3.3 Volt/10mA.

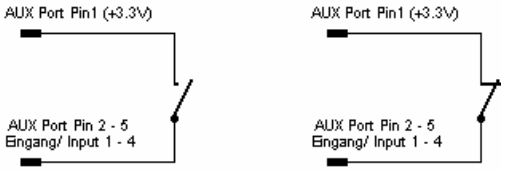

Figure 61 Example (Inputs): Opener or closer contact

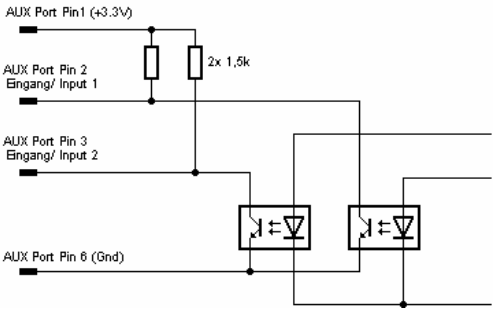

Figure 62 Opto Coupler logic

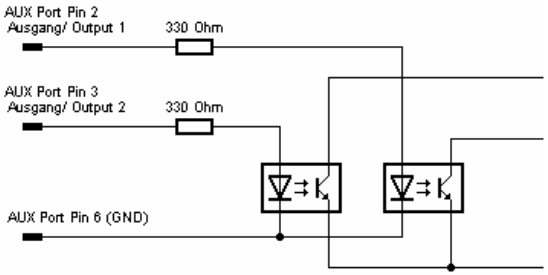

Figure 63 Example (Outputs)

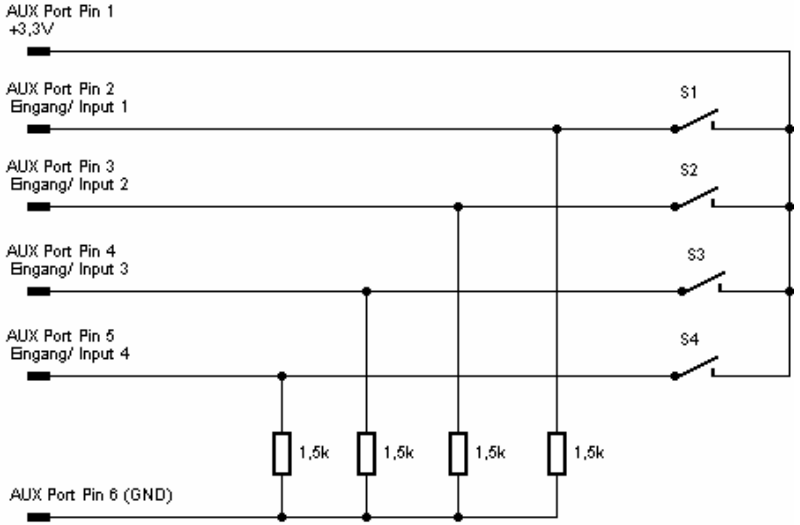

Figure 64 Example (AUX Output at cables with more than 10 m)

D MODBUS Interface
D.1 MODBUS general

For remote control and monitoring of devices the MODBUS interface in each CS121 M can read out measurement values, events, status and other information in a master-slave protocol.

Note: **Please note that not all UPS models support all or specific measurement values (e.g. battery low).**

D.2 Available Modbus Function Codes

Implemented MODBUS functions in the CS121 M units:

03H	read n output words (read- and write able words)
04H	read n input words (only readable words)
06H	write one output word
10H	write n output words

The CS121 M makes no difference between output- and input-bits or words, that means there is no difference between function 03H and 04H. The baud rate is adjustable up to 115200 Baud.

Note: **Please note that the MODBUS adapter client allows for a timeout of 40ms at 9600 baud for one value.**

D.3 Exception Codes

Except for broadcast messages, when a master device sends a query to a slave device it expects a normal response. One of four possible events can occur from the master's query:

If the slave device receives the query without a communication error, and can handle the query normally, it returns a normal response.

If the slave does not receive the query due to a communication error, no response is returned. The master program will eventually process a timeout condition for the query.

If the slave receives the query, but detects a communication error parity, LRC, or CRC, no response is returned. The master program will eventually process a timeout condition for the query.

If the slave receives the query without a communication error, but cannot handle it (for example, if the request is to read a non existent register the slave will return an exception response informing the master of the nature of the error.

Available Exception codes:

Code	Meaning
02H	Illegal data Address: The data address received in the query is not an allowable address for the slave.
03H	Illegal data value: A value contained in the query is not an allowable value for the slave.
06H	Slave device busy: The slave is processing a long-duration program command. The master should retransmit the message later when the slave is free.

D.4 MODBUS Modes in the CS121 M (ASCII and RTU)

MODBUS Command

The following tables contain the general command descriptions and examples with ASCII and RTU framing.

Read Words (Functions 03h and 04h)

For the CS121 there is no difference between these two functions.

Query:

slave number	function code	address of first word to read		word count		checksum, LRC or CRC
1 byte	1 byte	high byte	Low byte	high byte	low byte	1 or 2 byte(s)

Answer:

slave number	function code	Byte count	high byte of first word	low byte of first word	bytes with contents of n words	Checksum LRC or CRC
1 byte	1 byte	1 byte	1 byte	1 byte	n * 2 bytes	1 or 2 byte(s)

Example: Read Words, Function 04h, ASCII Mode

Read one word at address 63h (= 99 decimal):

Query:

Byte	1	2, 3	4, 5	6, 7	8, 9	10, 11	12, 13	14, 15	16	17
Bedeutung	leading colon	Slave number	function code	address of first word to read		word count to read		LRC	Carriage return	line feed LF
				high byte	low byte	high byte	low byte			
ASCII	:	0 1	0 4	0 0	6 3	0 0	0 1	9 7	<CR>	<LF>
HEX	[3A]	[30][31]	[30][34]	[30][30]	[36][33]	[30][30]	[30][31]	[39][37]	[0D]	[0A]

Answer:

Byte	1	2, 3	4, 5	6, 7	8, 9		10, 11	12, 13	14	15
Bedeutung	leading colon	Slave number	function code	byte count	contents of the word			LRC	carriage return	line feed LF
					high byte	low byte				
ASCII	:	0 1	0 4	0 2	1 2		3 4	B 3	<CR>	<LF>
HEX	[3A]	[30][31]	[30][34]	[30][32]	[31][32]		[33][34]	[42][33]	[0D]	[0A]

ASCII: Data, which will send over the link as ASCII characters.

HEX: Hexadecimal values of the data

→ The word at address contains the value 1234h = 4660 decimal.

Example: Read Words, Function 04h, RTU Mode

Read one word at address 63h (= 99 decimal):

Query:

Byte		1	2	3	4	5	6	7	8	
Bedeutung	silent interval >= 3.5 characters	Slave number	function code	address of first word to read		word count to read		CRC		silent interval >= 3.5 characters
				high byte	low byte	high byte	low byte	low byte	High byte	
RTU HEX		[01]	[04]	[00]	[63]	[00]	[01]	[C1]	[D4]	

Answer:

Byte		1	2	3	4	5	6	7	
Bedeutung	silent interval >= 3.5 characters	Slave number	function code	byte count	Contents of the word		CRC		Silent interval >= 3.5 characters
					high byte	low byte	low byte	high byte	
RTU HEX		[01]	[04]	[02]	[12]	[34]	[B4]	[47]	

→ The word at address contains the value 1234h = 4660 decimal.

Write One Word (Function 06h)

Query:

slave number	function code	address of word to write		word value		checksum, LRC or CRC
1 byte	1 byte	high byte	low byte	high byte	low byte	1 or 2 byte(s)

Answer:

slave number	function code	address of word to write		word value		checksum, LRC or CRC
1 byte	1 byte	high byte	low byte	high byte	low byte	1 or 2 byte(s)

Example: Write One Word, Function 06h, ASCII Mode

Write one word at address 3Dh (= 61 decimal) with value 10E1h (= 1234 decimal).

Query:

Byte	1	2, 3	4, 5	6, 7	8, 9	10, 11	12, 13	14, 15	16	17
Bedeutung	leading	Slave numb	function code	address of word to write		word value		LRC	carria	Line

	colon	er		high byte	low byte	high byte	low byte		ge ret urn	fee d LF
ASCII	:	0 1	0 6	0 0	3 D	1 0	E 1	C B	<C R>	<L F>
HEX	[3A]	[30][3 1]	[30][36]	[30][3 0]	[33][4 4]	[31][3 0]	[45][3 1]	[43][4 2]	[0D]	[0A]

Answer :

Byte	1	2, 3	4, 5	6, 7	8, 9	10, 11	12, 13	14, 15	16	17
Bede utung	leadi ng colon	Slave numb er	functi on code	address of word to write		word value		LRC	carria ge return	Line feed LF
				high byte	low byte	high byte	low byte			
ASCII	:	0 1	0 6	0 0	3 D	1 0	E 1	C B	<CR>	<LF>
HEX	[3A]	[30][3 1]	[30][3 6]	[30][3 0]	[33][4 4]	[31][3 0]	[45][3 1]	[43][4 2]	[0D]	[0A]

Example: Write One Word, Function 06h, RTU Mode

Write one word at address 3Dh (= 61 decimal) with value 10E1h (= 1234 decimal).

Query:

Byte		1	2	3	4	5	6	7	8	
Bedeutung	silent interval >= 3.5 characters	Slave number	function code	address of word to write		word value		CRC		silent interval >= 3.5 characters
				high byte	low byte	high byte	low byte	low byte	high byte	
RTU HEX		[01]	[06]	[00]	[3D]	[10]	[E1]	[D5]	[8E]	

Answer:

Byte		1	2	3	4	5	6	7	8	
Bedeutung	silent interval >= 3.5 characters	Slave number	function code	address of word to write		word value		CRC		Silent interval >= 3.5 characters
				high byte	low byte	high byte	low byte	low byte	high byte	
RTU HEX		[01]	[06]	[00]	[3D]	[10]	[E1]	[D5]	[8E]	

Write Words (Function 10h)

Query:

slave number	function code	Address of first word to write		Number of words to write		number of data bytes	high byte for first word	low data byte for first word	data bytes	checksum LRC or CRC
1 byte	1 byte	High byte	low byte	high byte	low byte	1 byte	1 byte	1 byte	n bytes	1 or 2 byte(s)

Answer:

slave number	function code	address of first word to write		number of words to write		checksum, LRC or CRC
1 byte	1 byte	high byte	low byte	high byte	low byte	1 or 2 byte(s)

Example: Write Words, Function 10h, ASCII Mode
Write three words at address 41h..43h (= 65..67 decimal) with the values 10E1h (= 1234 decimal), 1357h (= 4951 decimal) and ABCDh (= 43981 decimal).

Query:

Byte	1	2, 3	4, 5	6, 7	8, 9	10, 11	12, 13	14, 15
Bedeutung	leading colon	Slave number	function code	address of first word to write		number of words to write		number of data bytes
				high byte	low byte	high byte	low byte	
ASCII	:	0 1	1 0	0 0	4 1	0 0	0 3	0 6
HEX	[3A]	[30][31]	[31][30]	[30][30]	[34][31]	[30][30]	[30][33]	[30][36]

16, 17	18, 19	20, 21	22, 23	24, 25	26, 27	28, 29	30	31
Word value for first word		word value for second word		word value for third word		LRC	carriage return	line feed LF
high byte	low byte	high byte	low byte	high byte	low byte			
1 0	E 1	1 3	5 7	A B	C D	D 2	<CR>	<LF>
[31][30]	[45][31]	[31][33]	[35][37]	[41][42]	[43][44]	[44][32]	[0D]	[0A]

Answer :

Byte	1	2, 3	4, 5	6, 7	8, 9	10, 11	12, 13	14, 15	14, 15	17
Bedeutung	leading colon	Slave number	function code	address of first word to write		number of words to write		LRC	carriage return	line feed LF
				high byte	low byte	high byte	low byte			
ASCII	:	0 1	1 0	0 0	4 1	0 0	0 3	A B	<CR>	<LF>
HEX	[3A]	[30][31]	[31][30]	[30][30]	[34][31]	[30][30]	[30][33]	[41][42]	[0D]	[0A]

Example: Write Words, Function 10h, RTU Mode
Write three words at address 41h..43h (= 65..67 decimal) with the values 10E1h (= 1234 decimal), 1357h (= 4951 decimal) and ABCDh (= 43981 decimal).

Query:

Byte		1	2	3	4	5	6	7
Bedeutung	silent interval >= 3.5 characters	Slave number	function code	address of first word to write		number of words to write		number of data bytes
				high byte	low byte	high byte	low byte	
RTU HEX		[01]	[10]	[00]	[41]	[00]	[03]	[06]

	8	9	10	11	12	13	14	15	
	word value for first word		word value for second word		word value for third word		CRC		silent interval >= 3.5 characters
	High byte	low byte	high byte	low byte	high byte	low byte	low byte	high byte	
	[10]	[E1]	[13]	[57]	[AB]	[CD]	[00]	[E6]	

Answer:

Byte		1	2	3	4	5	6	7	8	
Bedeutung	silent interval >= 3.5 characters	Slave number	function code	address of first word to write high byte	address of first word to write low byte	number of words to write high byte	number of words to write low byte	CRC low byte	CRC high byte	silent interval >= 3.5 characters
RTU HEX		[01]	[10]	[00]	[41]	[00]	[03]	[D0]	[1C]	

D.5 UPS Parameter

Standard UPS – Address Description
Please note that this is just an example for a typical UPS, not every UPS has all these values, some UPS may have more, some less. Please contact your UPS manufacturer to check which variables are available and which requests are not supported.

Note: “Type U/S” – this defines whether the answer has a algebraic sign (math. +/-) or not. U means “unsigned”. S means “signed”, this answer may be positive or negative.

Address	Type	Writeable	Name	Description	Length
100	U	No	OUTP0WER0	Outpower Phase 1	1
101	U	No	OUTP0WER1	Outpower Phase 2 %	1
102	U	No	OUTP0WER2	Outpower Phase 3 %	1
103	U	No	BATTCAP	Battery Capacity %	1
104	S	No	INVOLT0	Input Voltage Phase 1 V	1
105	S	No	INVOLT1	Input Voltage Phase 2 V	1
106	S	No	INVOLT2	Input Voltage Phase 3 V	1
107	S	No	TEMPDEG	Temperature C°	1
108	S	No	AUTONOMTIME	Autonomy Time minutes	1

Address	Type	Write able	Name	Descriptio n	Length
109	U	No	STATUS	UPS Status (ASCII HEX) Please note UPSMAN statusbyte s table below	**1**
110	S	No	BATTVOLT	Battery Voltage V	1
111	U	No	INFREQ0	Input Frequency Hz Phase 1	1
112	U	No	INFREQ1	Input Frequency Hz Phase 2	1
113	U	No	INFREQ2	Input Frequency Hz Phase 3	1
114	U	No	CNT_PF	Powerfail Counter	1
115	U	No	Alarm Battery Bad	1 = active 0 = not active	1
116	U	No	Alarm On Battery	1 = active 0 = not active	1
117	U	No	Alarm Battery Low	1 = active 0 = not active	1
118	U	No	Alarm Battery Depleted	1 = active 0 = not active	1
119	U	No	Alarm Over temperature	1 = active 0 = not active	1
120	U	No	Alarm Input Bad	1 = active 0 = not active	1
121	U	No	Alarm Output Bad	1 = active 0 = not active	1
122	U	No	Alarm Output Overload	1 = active 0 = not active	1
123	U	No	Alarm On Bypass	1 = active 0 = not	1

Address	Type	Write able	Name	Description	Length
				active	
124	U	No	Alarm Bypass Bad	1 = active 0 = not active	1
125	U	No	Alarm Output Off as requested.	1 = active 0 = not active	1
126	U	No	Alarm UPS Off as requested.	1 = active 0 = not active	1
127	U	No	Alarm Charger Failed	1 = active 0 = not active	1
128	U	No	Alarm UPS Output Off	1 = active 0 = not active	1
129	U	No	Alarm UPS System Off	1 = active 0 = not active	1
130	U	No	Alarm Fan Failure	1 = active 0 = not active	1
131	U	No	Alarm fuse failure	1 = active 0 = not active	1
132	U	No	Alarm general fault	1 = active 0 = not active	1
133	U	No	Alarm diagnose test failed	1 = active 0 = not active	1
134	U	No	Alarm communication lost	1 = active 0 = not active	1
135	U	No	Alarm awaiting power	1 = active 0 = not active	1
136	U	No	Alarm shutdown pending	1 = active 0 = not active	1
137	U	No	Alarm shutdown imminent	1 = active 0 = not active	1
138	U	No	Alarm test in progress	1 = active 0 = not active	1
139	U	No	AUX Port 1	1 = active (high) 0 = not active (low)	1

Address	Type	Write able	Name	Descriptio n	Length
140	U	No	AUX Port 2	1 = active (high) 0 = not active (low)	1
141	U	No	AUX Port 3	1 = active (high) 0 = not active (low)	1
142	U	No	AUX Port 4	1 = active (high) 0 = not active (low)	1
Section OEM			NEWAVE UPS :		
139	U	No	Manual Bypass Switch Closed	0 = open 1 = closed	1
140	U	No	OUTPUT_VOLT0	Outputvolt age Phase 1	1
141	U	No	OUTPUT_VOLT1	Outputvolt age Phase 2	1
142	U	No	OUTPUT_VOLT2	Outputvolt age Phase 3	1
Section OEM			MASTERGUARD		
139	U	No	PXWARN		2
141	U	No	FAULT CODE 1		1
142	U	No	FAULT CODE 2		1
143	U	No	FAULT CODE 3		1
144	U	No	FAULT CODE 4		1
145	U	No	BADBATTBLOCK 1		1
146	U	No	BADBATTBLOCK 1		1
147	U	No	BADBATTBLOCK 1		1
148	U	No	BADBATTBLOCK 1		1
149	U	No	BADBATTBLOCK 1		1
150	U	No	BADBATTBLOCK 1		1

Address	Type	Write able	Name	Description	Length
Other OEMs			See OEM MODBUS docu		

UPSMAN Status Bytes - Standard Device Status Bits

UPS Status	Hex-Value	Description
UPS_SB_BYPASS_MODE	0x0001	power piped thru
UPS_SB_SHUTDOWN	0x0002	shutdown ups
UPS_SB_OUTPUT_ACT	0x0004	inverter on
UPS_SB_BACKUP_MODE	0x0008	battery power
UPS_SB_BATTERY_LOW	0x0010	low battery err
UPS_SB_OVER_TEMP	0x0020	over temp err
UPS_SB_TEST_ACT	0x0040	test in progress
UPS_SB_INPUT_HIGH	0x0080	over power err
UPS_SB_OUTPUT_HIGH	0x0100	over load err
UPS_SB_INVERTER_FAILURE	0x0200	Inverter error
UPS_SB_BATTERY_BAD	0x0400	Battery error
UPS_SB_ECO_MODE	0x0800	eco - bypass
UPS_SB_INVERTER_WARN	0x1000	eco - bypass
UPS_SB_UPS_FAILED	0x2000	prser flag
UPS_SB_COMM_LOST	0x4000	for snmp
UPS_SB_DVG_ALARM	0x8000	SiteManager/SiteMonitor

D.6 Bus termination

It is necessary to set the last bus device on the RS-485 Bus jumper for the bus termination. The jumper in already set in newly delivered adapters. Please remove the 4 screws at the underside of the adapter in order to open the box. You will find the jumper J1 near the network connector. Default is ON = CS121 is last device. If you take off the Jumper, then the CS121 can be used inside a group of chained devices.

D.7 Configuration

Please use Telnet (network connection) for the configuration with the default IP address 10.10.10.10. Put DIP switch 1 into the “OFF” position. If you have a RS-232/ RS-485 converter available you can also use a HyperTerminal via COM2 with both DIP switches in the “OFF” position.

D.8 TCP/IP - UDP Ports

The following are ports of the CS121 SNMP Adapter. These are the ports that have to be made available in the Firewall in order to use all of the CS121 functions:

Echo	7/tcp
echo	7/udp
ftp-data	20/tcp
ftp	21/tcp
telnet	23/tcp
smtp	25/tcp
http	80/tcp
snmp	161/udp
snmptrap 162/udp	
time (rfc868)	37/tcp
time (sntp)	123/tcp
rccmd	6003
Upsmon	5769
Modbus over IP	502/tcp

D.9 MODBUS Cables

The following cable (Cable 112) is used for connecting the Schneider Electrics TSX SCY CM6030 MODBUS device and the CS121 MODBUS adapter.

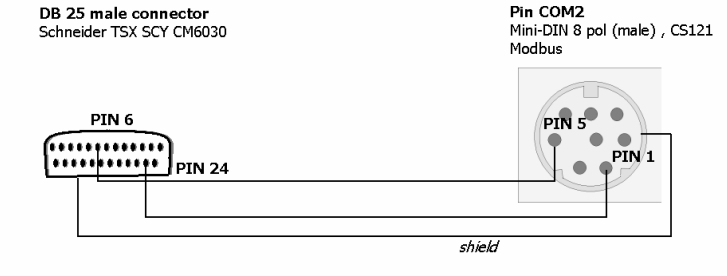

Figure 65 Cable 112

NOTE: it is very important that the Shield is connected to the MINI 8 housing and to the MODBUS requesting device common ground !

Copyright of the European Union is effective (Copyright EU).

Copyright (c) 1995 – 2003 GENEREX GmbH, Hamburg, Germany

All rights reserved

E. CS121 Recovery (English) - CS 121 Wiederherstellung (deutsch)

GENEREX CS121 SNMP adapter firmware flash renewal and recovery :

CAUTION ! This upgrade process requires some technical knowledge. This process can seriously damage your CS121 if not performed correctly. Please follow the instructions carefully to avoid damaging your system!

General information regarding the upgrading process of the CS121

Known Problems and Preliminary Precautions:

- Any update will cause a deletion of all former settings. The adapter must be reconfigured after the update. The current settings information can be saved by using an FTP connection to your adapter to save the upsman.cfg file in the flash directory to a local directory. This file contains all of the information about the current CS121 settings in a formatted text. Do not copy this file back onto the adapter after the update as a replacement for the new upsman.cfg. The information must be entered back into the settings using the adapters configuration interface. Note that the http interface often contains newer settings options that are not yet implemented in the telnet and terminal interfaces.

- Any recovery should be made on the default IP Address 10.10.10.10. Put DIP Switch 1 and 2 in the OFF position before starting.

- Please avoid the use of routers and switches between your computer and the CS121, if available use Hub (recommended) or a direct line (Ethernet-cross-cable).

Instructions for recovery procedure of GENEREX CS121 SNMP adapter:

In case the CS121 is not running, has any defect or other problem, please put dip switch 1 to OFF (Dip 2 should be always OFF) and follow the procedure below:

1. Before starting the update, unplug the adapter from the power supply (slot cards have to be removed from the slot).

2. Set a route to default IP Address. Command syntax on your windows computer: "route add 10.10.10.10 <your IP address>"Also note that the flash tool can also be used to set the route for you by checking the set route check box in the update interface.

3. Check if your route is correctly set with the console command "route print". You should see that 10.10.10.10 is in the list

4. Make sure that no other device is answering on "ping 10.10.10.10". If you get any answer then you have to disable this device first before you can continue.

5. As an extra notice, the update interface displays an unmark able stereo button with the text "FORMAT & REWRITE" to show that all settings will be lost.

6. Press the "Start Update" button and re-power the CS121 in THE EXACT SAME MOMENT !

If the start was successful, you will see that the firmware is loading. DO NOT INTERRUPT THIS PROCESS ! Pay attention to the process. If during the loading the following text reappears in the dialogue:

"Connecting to target 10.10.10.10 on port 4000....."
then shortly disrupt the power supply to the adapter in order to initiate the communication call between the updating computer and the adapter once again. The process should then flow through all the way to the following text: "update successful"

It is important to start the update and the adapter at the same time because even with a defect firmware installation, there is a window of 1 second during the start of a cold boot in which the CS121 will answer IP calls to 10.10.10.10. When the firmware update tool gets a connection during this time, the recovery process can start.
If you get a timeout, retry this procedure.

7. After the firmware has been loaded, you can reboot the adapter and configure the system with TELNET, still using IP address 10.10.10.10
FINISH.

CS121 Wiederherstellung (deutsch):

GENEREX CS121 SNMP Adapter Firmware Flash Erneuerung und Wiederherstellung

VORSICHT ! Dieses Upgrade erfordert ein wenig Fachkenntnisse. Eine fehlerhafte Ausführung dieses Vorgangs kann den Adapter ernsthaft beschädigen. Bitte führen Sie die folgenden Anleitungen vorsichtig aus um einen Schaden des Systems zu vermeiden!

Allgemeine Informationen über den Upgradevorgang des CS121 Adapters

Bekannte Schwierigkeiten und Vorsichtsmaßnahmen:

- Alle Voreinstellungen werden im Rahmen eines Updates überschrieben. Nach einem Update müssen die Einstellungen wieder vorgenommen werden. Die Informationen über die Voreinstellungen können jedoch gespeichert werden. Hierzu wird die upsman.cfg Datei aus dem flash Verzeichnis lokal gesichert werden und dieses benötigt zuerst eine FTP Verbindung mit dem Adapter. Diese Datei enthält alle Informationen über die Adaptereinstellungen als formatierter Text. Diese Datei soll nicht mit der neuen upsman.cfg Datei nach dem Upgrade anschließend ausgetauscht werden. Die Informationen müssen mithilfe der Bedienoberfläche wieder eingestellt werden. Anmerkung: Die http Bedienoberfläche enthält häufig neuerer Konfigurationsmöglichkeiten die noch nicht in der Telnet- und Terminalbedienoberflächen enthalten sind.

- Es empfiehlt sich grundsätzlich das Upgrade aller Adapter mit der vorgegebenen IP Adresse 10.10.10.10 durchzuführen. Hierfür werden vor dem Upgradebeginn beide DIP Schalter 1 und 2 auf OFF umgelegt.

- Vorzugsweise: Es sollen weder Routers noch Switches zwischen dem Upgrade ausführenden Rechner und zwischen dem Adapter geschaltet werden. Stattdessen verwenden Sie eine Direktverbindung anhand eines Hub (empfohlen !) oder gedrehten Netzwerkkabels. (Ethernet-cross-cable).

Anleitung für die Wiederherstellung eines GENEREX CS121 SNMP Adapters:

Falls der CS121 nicht mehr läuft oder einige Fehler oder Defekten aufweist, schalten Sie zuerst beide DIP-Schalter 1 und 2 in die Ausgangsposition OFF (Dip 2 bleibt grundsätzlich in der OFF Position.) und folgen Sie anschließend mit den folgenden Schritten fort:

1. Vor dem Beginn des Updates, entfernen Sie die Stromversorgung von dem Adapter. Slot Adapter müssen hierfür aus der USV Stecker hinaus gezogen werden.

2. Fügen Sie die vorgegebene IP Adresse in Ihre Netzwerkumgebung ein. Unter Windows kann dieses mit der Verwendung vom folgenden Konsolbefehlssatz eingestellt werden: "route add 10.10.10.10 <vorgegebene IP Adresse>"

Wenn Sie das "set route" Häkchen in der Updatemaske des Setuptools setzen wird das gleiche bewirkt wie mit dem "route add ..." Befehl.

3. Die Einstellung Ihrer Netzwerkumgebung können Sie mit folgendem Befehl überprüfen: "route print". Die 10.10.10.10 sollte sich nun in dieser Liste befinden.

4. Überprüfen Sie ob andere Geräte im Netzwerk die vorgegebene IP belegen mit dem Befehl "ping 10.10.10.10". Wenn Sie eine Antwort erhalten, dann müssen Sie zuerst das Gerät vom Netzwerk trennen bevor Sie fortfahren.

5. Mit dem Stereoknopf "FORMAT & REWRITE" das nicht umgestellt werden kann direkt über den "Start Update" Knopf soll Ihre Aufmerksamkeit auf die Endgültigkeit dieses Vorgangs dass alle Voreinstellungen verloren gehen geweckt werden.

6. Während Sie den "Start Update" Knopf betätigen fügen Sie dem CS121 die Stromversorgung zeitgleich wieder hinzu. Gelingt dieser Start erscheint die Meldung: "firmware is loading". Unterbrechen Sie diesen Vorgang auf keinem Fall!
Folgen Sie aufmerksam den Ablaufsprozess. Achten Sie darauf ob der Prozess wieder zum folgenden Zustand zurückkehrt: "Connecting to target 10.10.10.10 on port 4000....."
An dieser Stelle sollten Sie die Stromversorgung des Adapters erneut kurz unterbrechen um die Kommunikation noch mal im Gang zu setzten. Anschließend sollte der Prozess durch laufen bis zur folgenden Meldung: "update successful"

Es ist äußerst wichtig den Updatevorgang zeitgleich mit dem Stromzufuhr zum Adapter zu starten denn selbst bei einer defekten Firmware Installation wird der CS121 Adapter kurz für ca. 1 Sekunde die Kommunikationsleitung im Rahmen einer sog. Coltboot offen legen mit Antwort auf einem Ping Aufruf auf seiner vorgegebenen IP 10.10.10.10. Während dieser Antwort, ergreift das Firmware Updatetool die Möglichkeit den Adapter vollständig wieder her zu stellen.

Sollte stattdessen nach einer gewissen Zeit eine "timeout" Meldung erscheinen müssen Sie den Vorgang erneut versuchen.

7. Nachdem die neue Firmware erfolgreich geladen wurde können Sie den Adapter Neustarten und mittels TELNET und die IP 10.10.10.10 den Adapter konfigurieren.

F. CS121 Comparison / Vergleichstabelle

DIN A4 full size sheet available as download online.

CS121 MODELS	NAME	FEATURES and OPTIONS	Supported UPS models	CS121 COMMON FEATURES FOR ALL MODELS *
	CS121 L external Standard	Second mini din 9 COM port for RS232. AUX port for digital input/ output. MODBUS RS485 option. Remote RAS management options.	All 1400 UPS models from over 50 different manufacturer.	All CS121 devices are capable of managing the UPS models for which they are compatible via the UPS's native serial protocol. Each CS121 integrates seamlessly into all contemporary SNMP facility management systems. All CS121 models have their own web server with configurable event management for automating responses to power and UPS status conditions. This includes Emails transmission, RCCMD net work messages and shutdowns, logfile entries, grafical logfile for statistics, RCCMD Traps, UPS shutdown functions and wake-up calls for computers which have been shutdowned before (wake-on-lan). All actions and events may be configured individually. All CS121 have a built-in scheduler for regular tasks like battery tests, battery calibration and UPS shutdown/restore. All CS121 have a wide range of network management features for alarming users and managing other SNMP devices and general overall Computer and Power resource management via
	CS121 SC slot Standard	Second mini din 9 COM port for RS232. AUX port for digital input/ output. MODBUS RS485 option. Remote RAS management options.	All Chinese/ Taiwanese standard slot UPS models.	
	CS121 F FUJI slot	Second mini din 9 COM port for RS232. AUX port for digital input/ output. Remote RAS management options.	FUJI UPS	
	CS121 Riello slot	Second mini din 9 COM port for RS232. AUX port for digital input/ output. Remote RAS management options.	Riello and Aros UPS	
	CS121 GE slot	Second mini din 9 COM port for RS232. AUX port for digital input/ output. Remote RAS management options.	GE UPS	

	CS121 BUDGET external	Super saver CS121 with LAN UPS management only.	All 1400 UPS models from over 50 different manufacturers.	RCCMD. All CS121s except for the BUDGET models include MODBUS and an optional MODEM interface. All CS121s except for the BUDGET models offer a COM2 for connecting environmental sensors or for connecting other products and software to manage the UPS. All CS121 have links to the GENEREX update page to check if a newer firmware is available and notifies of feature and/ or a stability upgrades. All CS121 have 2 years warranty and a free update period of 3 years. The CS121 series is designed to last10 years and longer in Computer environments, this shows the outstanding quality of our CS121 family.
	CS121 BUDGET slot	Super saver CS121 with LAN UPS management only. No MODBUS over IP, no AUX port for dry contacts, no COM2 interface for modem or environmental sensors.	All Chinese/ Taiwanese standard slot UPS models.	

CS121 MODELS	NAME	CS121 COMMON FEATURES FOR ALL MODELS *	UNIQUE FEATURES and options	Supported UPS models
	CS121 L external Standard	Alle CS121 Geräte können die UPS Modelle steuern devices are capable of managing the UPS models for which they are compatible via the UPS's native serial protocol. Each CS121 integrates seamlessly into all contemporary SNMP facility management systems. All CS121 models have their own web server with configurable event management for automating responses to power and UPS status conditions. This includes Emails transmission, RCCMD net work messages and shutdowns, logfile entries, grafical logfile for statistics, RCCMD Traps, UPS shutdown functions and wake-up calls for computers which have been shutdowned before (wake-on-lan). All actions and events may be configured individually. All CS121 have a built-in scheduler for regular tasks like battery tests, battery calibration and UPS shutdown/restore. All CS121 have a wide range of network management features for alarming users and managing other SNMP devices and general overall Computer and Power resource management via	Second mini din 9 COM port for RS232. AUX port for digital input/ output. MODBUS RS485 option. Remote RAS management options.	All 1400 UPS models from over 50 different manufacturer.
	CS121 SC slot Standard		Second mini din 9 COM port for RS232. AUX port for digital input/ output. MODBUS RS485 option. Remote RAS management options.	All Chinese/ Taiwanese standard slot UPS models.
	CS121 F FUJI slot		Second mini din 9 COM port for RS232. AUX port for digital input/ output. Remote RAS management options.	FUJI UPS
	CS121 Riello slot		Second mini din 9 COM port for RS232. AUX port for digital input/ output. Remote RAS management options.	Riello and Aros UPS
	CS121 GE slot		Second mini din 9 COM port for RS232. AUX port for digital input/ output. Remote RAS management options.	GE UPS

	CS121 BUDGET external	RCCMD. All CS121s except for the BUDGET models include MODBUS and an optional MODEM interface. All CS121s except for the BUDGET models offer a COM2 for connecting environmental sensors or for connecting other products and software to manage the UPS. All CS121 have links to the GENEREX update page to check if a newer firmware is available and notifies of feature and/ or a stability upgrades. All CS121 have 2 years warranty and a free update period of 3 years. The CS121 series is designed to last10 years and longer in Computer environments, this shows the outstanding quality of our CS121 family.	Super saver CS121 with LAN UPS management only.	All 1400 UPS models from over 50 different manufacturers.
	CS121 BUDGET slot		Super saver CS121 with LAN UPS management only. No MODBUS over IP, no AUX port for dry contacts, no COM2 interface for modem or environmental sensors.	All Chinese/ Taiwanese standard slot UPS models.

G Abbildungsverzeichnis/Picture catalogue

Figure 1 CS121 in a network environment 42
Figure 2 CS121 configuration settings per ftp. The host address can be the either the IP address or the DNS. 43
Figure 3 RCCMD signal broadcast 44
Figure 4 HTTP Event overview configuration with tool tips 44
Figure 5 gchart plug in for the internet explorer 45
Figure 7 CS121 external adapter 47
Figure 8 HTTP administrator login 50
Figure 9 Terminal settings 52
Figure 10 Telnet - Main Menu 53
Figure 11 Telnet - IP Settings 54
Figure 12 Telnet - SNMP communities 55
Figure 13 Telnet UPS Settings 56
Figure 14 Telnet - Event overview 57
Figure 15 Telnet - Log Event Settings 58
Figure 16 Telnet E-Mail Event Settings 60
Figure 17 HTTP - Network & Security Settings 61
Figure 18 HTTP - Server Job configuration menu 62
Figure 19 HTTP Event Editor RCCMD Shutdown test 63
Figure 20 Telnet - RCCMD- Shutdown Event Settings 64
Figure 21 Telnet - RCCMD2 Message Event Settings 65
Figure 22 RCCMD execute/command 65
Figure 23 Telnet- RCCMD2 Execute Event Settings 66
Figure 24 CS121 as RCCMD client criteria 1: enable RCCMD listener and set listener port 67
Figure 25 CS121 as RCCMD client criteria 2: IP of UPSMAN sender must be in the SNMP community of the CS121 RCCMD client. 67
Figure 26 CS121 as RCCMD client criteria 3: Target AUX port must be set to "use as Output" 67
Figure 27 CS121 as RCCMD client criteria 4: The send RCCMD exe must match the settings of the CS121 RCCMD listener client. 68
Figure 28 Telnet - UPS Shutdown Event Settings 68
Figure 29 WOL configuration 69
Figure 30 Telnet Network & Security Settings 69
Figure 31 HTTP Timer Settings 70
Figure 32 Telnet - E-Mail Client Settings 71
Figure 33 Telnet - Network Server Settings 72
Figure 34 Telnet - Change Upsmon Password 72
Figure 35 Telnet - Static ARP Settings 73
Figure 36 Telnet - SNMP Trap Test 73
Figure 37 Telnet COM2 & AUX Settings 73
Figure 38 Telnet - COM2 Settings 74
Figure 39 HTTP COM2 Tempman/SensorMan 75
Figure 40 Telnet - Tempman Settings 75
Figure 41 HTTP Sensor Manager Settings calibration 76
Figure 42 HTTP RAS Manager Settings 76
Figure 43 Telnet AUX Settings 77
Figure 44 HTTP COM2 & AUX with TempMan 78
Figure 45 HTTP AUX & TempMan Status 79
Figure 46 Scheduled Actions no time server 80
Figure 47 Scheduled actions empty 80
Figure 48 Edit Scheduled Action drop down menus 81
Figure 49 Scheduled actions overview with warning 81
Figure 50 Exchange COM Ports 1 & 2 for SS4 82
Figure 51 Appendix: Cable configuration COM2 93
Figure 53 External D-SUB 9-polig male 94

Figure 54 Slot version: Circuit board connection 94
Figure 55 Pin COM2 Mini-DIN 8 pol 95
Figure 56 AUX-Port (Hardware Revision 1.0) RJ11 6-pol 95
Figure 57 Example: Opener and closer contact 96
Figure 58 Example: Opener or closer contact with external power supply 96
Figure 59 Transistor or Optical coupler request 96
Figure 60 AUX-Port (Hardware Revision 1.1 = from Serial numbers 0121-1203, 0122-00198, 0123-00564 onwards) RJ11 6-pol 97
Figure 61 Example (Inputs): Opener or closer contact 97
Figure 62 Opto Coupler logic 98
Figure 63 Example (Outputs) 98
Figure 64 Example (AUX Output at cables with more than 10 m) 98
Figure 65 Cable 112 112